

Manual de utilizare DRGNational v3.0.2014

1 Configurare aplicatie

SETARI PRELIMINARE

Configurarea corespunzatoare a setarilor regionale pe calculatorul central se face astfel:

Mergeti in Control Panel\Regional and language options\Regional Options si faceti urmatoarele setari:

Numbers: separator de mii: ","; separator zecimal: "."

Currency: separator de mii: ","; separator zecimal: "."

Date: format data: "MM/dd/yyyy" sau "M/d/yyyy"

1.1 Setare spital si sectii

Din meniul aplicatiei se alege <<Setari/Spitale>> si va apare macheta <<Gestiune spital>>. Operatia este permisa numai pentru utilizatorul „drgadmin”.



In aceasta macheta se configureaza spitalele si sectiile disponibile ulterior in macheta de completare FOCG.

Gestiune spital

Spital CUI

Judet Numar paturi PUBLIC Implicit

Lista sectii

Nr.	Sectie	Numar	Tip finantare sectie	Implicit	Tip sectie
		0		False	

Salveaza Renunta Cauta... Adauga... Sterge Iesire

Urmatoarele informatii sunt obligatorii la nivel de spital: selectarea spitalului si a numarului de paturi. Proprietatea Implicit poate fi selectata optional. In acest caz spitalul respectiv va fi setat automat in macheta de completare FOCG. Este recomandata setarea unui spital implicit, evitand astfel necesitatea de a mai completa ulterior inca un camp.

Imediat dupa deschiderea acestei ferestre, inainte de a incepe introducerea datelor utilizatorul are la dispozitie 2 variante:

1. completarea informatiilor despre un spital nou, cu sectiile existente la nivelul acestuia;
2. editarea datelor despre un spital salvat anterior in baza de date, inclusiv adaugarea unor sectii noi pentru spitalul respectiv, eliminarea unora salvate anterior, sau modificarea modelului de finantare.

1. Daca se opteaza pentru completarea informatiilor despre un spital nou, utilizatorul va completa informatiile despre spital si sectiile existente in cadrul acestuia. Pe masura ce se completeaza date butonul **Cauta** devine inactiv. Aceasta pentru a obliga utilizatorul sa decida in privinta datelor introduse: salveaza datele in baza de date, daca acest lucru este posibil (butonul **Salveaza**), sau renunta la operatia curenta (**butonul Renunta**)

Setarea sectiilor se realizeaza in tabelul „Lista Sectii”: coloana sectie afiseaza o lista derulanta continand nomenclatorul de sectii, din care se selecteaza sectia dorita, numarul sectiei se completeaza manual, Modelul de finantare se selecteaza in cadrul coloanei Tip Finantare sectiei, iar utlima coloana permite definirea sectiei implicite care va fi setata in macheta de completare informatii FOCG (True, bifat semnifica o sectie implicita). Desi pe interfata operatorul poate selecta mai multe sectii ca fiind implicite, la salvarea datelor se verifica acest lucru, situatie in care operatorul este avertizat sa pastreze numai o sectie implicita. In concluzie, NUMAI UN SINGUR SPITAL SI O SECTIE pot fi bifate implicit la un moment dat pe un calculator.

DRG National - SPITALIZARE ZI - CENTRALIZATOARE --- Versiune 3.0 - 2014

SPITALIZARE CONTINUA SPITALIZARE ZI Setari Transfer Rapoarte Ferestre Ajutor Istoric modificari Iesire

Gestiune spital

Spital: 004563 SPITALUL JUDETEAN PLOIESTI CUI: 545645

Judet: PRAHOVA Numar paturi: 50 PUBLIC Implicit

Lista sectii

Nr.	Sectie	Numar	Tip finantare sectie	Implicit	Tip sectie
1	Cardiologie copii -- (Acuti) -- 1052	1		False	Spitalizare CONTINUA + ZI
2	Cardiologie -- (Acuti) -- 1051	1		False	Spitalizare ZI
3	Cronici -- (Cronici) -- 1061	1		False	Spitalizare CONTINUA + ZI
4	Dermatovenerologie -- (Acuti) -- 1071	1		False	Spitalizare CONTINUA + ZI
		0		False	

Salveaza Renunta Cauta... Adauga... Sterge Iesire

Daca datele au fost completate corect, operatia de salvare a datelor se poate finaliza prin apasarea butonului **Salveaza**.

Daca datele au fost completate eronat, operatia de salvare nu se finalizeaza si este afisat operatorului un mesaj de eroare care indica cauza erorilor:

DRG National - SPITALIZARE ZI - CENTRALIZATOARE --- Versiune 3.0 - 2014

SPITALIZARE CONTINUA SPITALIZARE ZI Setari Transfer Rapoarte Ferestre Ajutor Istoric modificari Iesire

Gestiune spital

Spital: 004563 SPITALUL JUDETEAN PLOIESTI CUI: 545645

Judet: PRAHOVA Numar paturi: 50 PUBLIC Implicit

Lista sectii

Nr.	Sectie	Numar	Tip finantare sectie	Implicit	Tip sectie
1	Cardiologie copii -- (Acuti) -- 1052	1		False	Spitalizare CONTINUA + ZI
2	Cardiologie -- (Acuti) -- 1051	1		False	Spitalizare ZI
3	Cronici -- (Cronici) -- 1061	1		False	Spitalizare CONTINUA + ZI
4	Dermatovenerologie -- (Acuti) -- 1071	1		False	Spitalizare CONTINUA + ZI
5		1		False	Spitalizare ZI
		0		False	

ATENTIE!

Erori in tabela SECTII SPITAL:
Linia 5:
Campul Sectie trebuie completat.

OK

Salveaza Renunta Cauta... Adauga... Sterge Iesire

Astfel operatorul poate corecta erorile existente si opta ulterior pentru salvarea datelor in baza de date.

In cazul in care datele au fost intruse corect, salvarea acestora se finalizeaza si operatorul este instiintat despre incheierea operatiei.

Fereastra ramane in continuare in modul editare, operatorul avand optiunea de a efectua corectii daca este cazul, asupra sectiilor, modelului de finantare, Nr paturi, Implicit.

In cazul in care se doreste stergerea unei sectii, acest lucru nu se realizeaza prin stergerea manuala a informatiilor din fiecare coloana, ci prin selectarea randului respectiv, cu mouse-ul pe prima coloana ce afiseaza numarul de ordine, si click dreapta in acea celula. Este afisat un meniu din care se selecteaza optiunea „Delete”:

4	Cardiologie-1051	2		False
Select	Cardiologie-1301	1	Zile efective	False
Delete	Cardiologie-1051	3		False
UnDelete		0		False

4	Cardiologie-1051	2		False
5	Pneumofiziologie-1301	1	Zile efective	False
6	Cardiologie-1051	3		False
		0		False

Aceasta operatie nu elimina imediat sectia respectiva din baza de date. Realizeaza numai un marcaj de stergere al sectie respective, operatorul avand la dispozitie optiunea de a reveni asupra stergerii liniei respective, intr-un mod similar celui in care a fost realizata stergerea, dar utilizand optiunea „Undelete”.

Operatiile de editare asupra datelor vor reactiva butoanele **Salveaza**, **Renunta**, situatie in care in functie de optiunea utilizatorului se realizeaza operatia corespunzatoare in baza de date.

Dupa salvarea datelor, sectia marcata pentru stergere va fi eliminata definitiv din tabel si din baza de date. Pot fi sterse oricate sectii la un moment dat din baza de date, prin operatia descrisa mai sus efectuata pe rand asupra fiecărei sectii dorite a fi sterse.

2. Daca utilizatorul doreste sa editeze informatii salvate anterior in baza de date, are la dispozitie butonul **Cauta** prin intermediul caruia va realiza cautarea informatiilor in baza de date si va incarca datele in interfata. Selectarea butonului **Cauta** afiseaza o fereastră de selectie informatii:

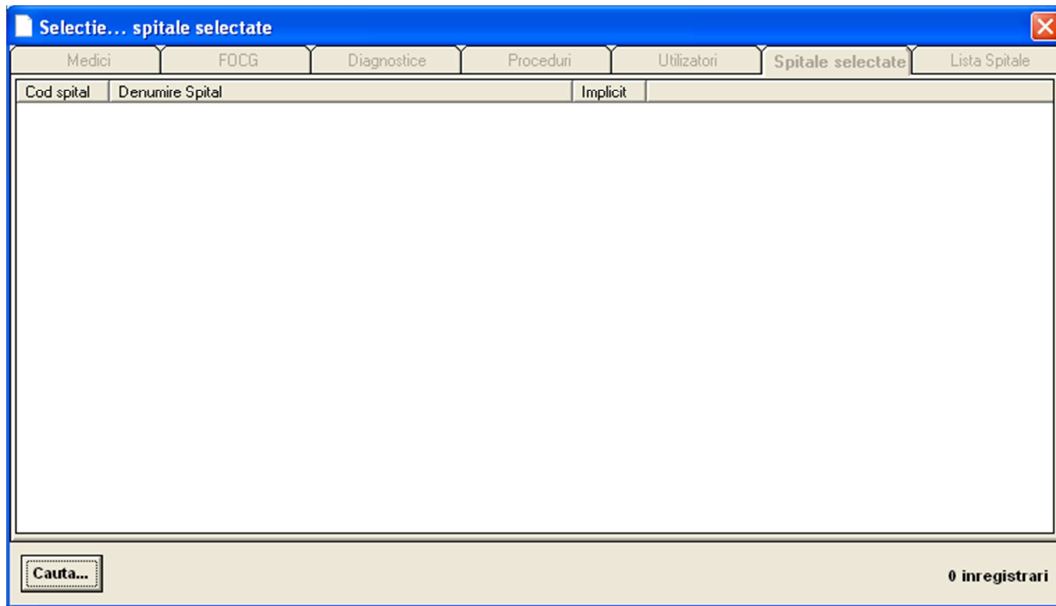

Pentru afisarea informatiilor disponibile in aceasta fereastră se utilizează butonul **Cauta**, stanga, jos, care va afisa informatii despre toate spitalele pentru care se colecteaza date:

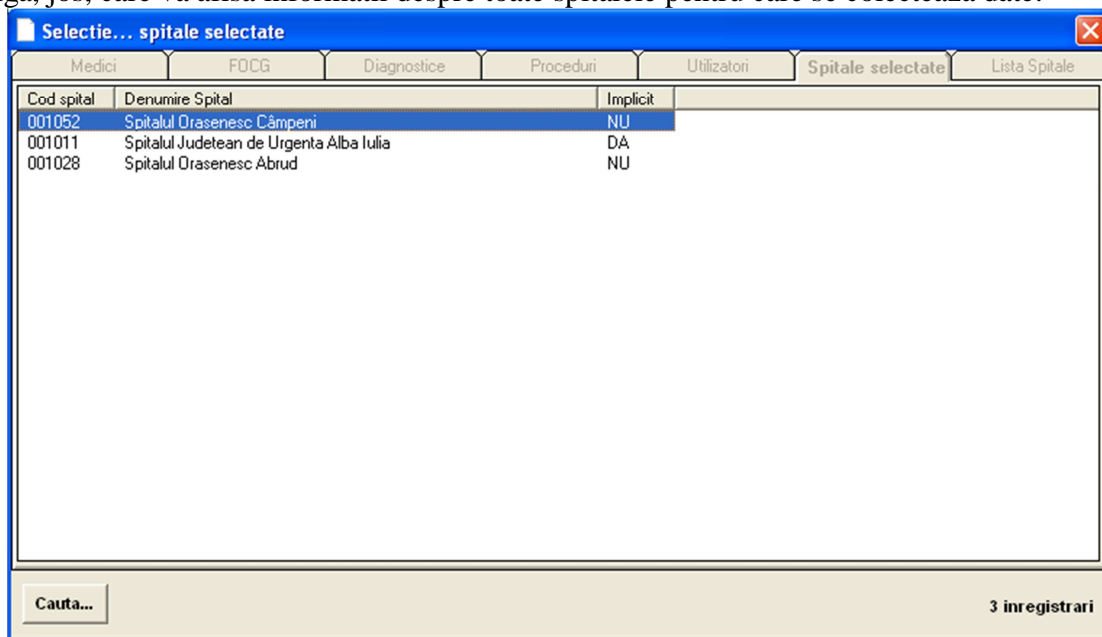

Selectand spitalul dorit si efectuand un dublu-click cu mouse-ul pe spitalul dorit se obtine incarcarea datelor in macheta principala, inclusiv datele despre sectiile configurate:

DRG National - SPITALIZARE ZI - CENTRALIZATOARE --- Versiune 3.0 - 2014

SPITALIZARE CONTINUA SPITALIZARE ZI Setari Transfer Rapoarte Ferestre Ajutor Istoric modificari Iesire

Gestiune spital

Spital: 004563 SPITALUL JUDETEAN PLOIESTI CUI: 545645

Judet: PRAHOVA Numar paturi: 50 PUBLIC Implicite

Lista sectii

Nr.	Sectie	Numar	Tip finantare sectie	Implicite	Tip sectie
1	Cardiologie copii -- (Acute) -- 1052	1		False	Spitalizare CONTINUA + ZI
2	Cardiologie -- (Acute) -- 1051	1		False	Spitalizare ZI
3	Cronici -- (Cronici) -- 1061	1		False	Spitalizare CONTINUA + ZI
4	Dermatovenerologie -- (Acute) -- 1071	1		False	Spitalizare CONTINUA + ZI
		0		False	

Salveaza Renunta Cauta... Adauga... Sterge Iesire

Operatorul poate opta pentru analiza corectitudinii datelor introduse, modificari, sau chiar pentru stergerea spitalului impreuna cu sectiile configurate, daca nu sunt introduse deja documente FOCG asociate acestui spital.

In cazul in care utilizatorul opereaza modificari asupra datelor, butoanele **Salveaza** si **Renunta** se activeaza, operatia de salvare a modificarilor avand loc numai daca utilizatorul salveaza aceste modificari prin intermediul butonului **Salveaza**. In cazul stingerii unui spital, se solicita un mesaj suplimentar de confirmare din partea utilizatorului:

DRG National - SPITALIZARE ZI - CENTRALIZATOARE --- Versiune 3.0 - 2014

SPITALIZARE CONTINUA SPITALIZARE ZI Setari Transfer Rapoarte Ferestre Ajutor Istoric modificari Iesire

Gestiune spital

Spital: 004563 SPITALUL JUDETEAN PLOIESTI CUI: 545645

Judet: PRAHOVA Numar paturi: 50 PUBLIC Implicat

Lista sectii

Nr.	Sectie	Numar	Tip finantare sectie	Implicat	Tip sectie
1	Cardiologie copii -- (Acuti) -- 1052	1		False	Spitalizare CONTINUA + ZI
2	Cardiologie -- (Acuti) -- 1051	1		False	Spitalizare ZI
3	Cronici -- (Cronici) -- 1061	1		False	Spitalizare CONTINUA + ZI
4	Dermatovenerologie -- (Acuti) -- 1071	1		False	Spitalizare CONTINUA + ZI
		0		False	

ATENȚIE!

 Informațiile despre acest Spital vor fi eliminate din baza de date. Doriți să continuați?

Yes No

Salveaza Renunta Cauta... Adauga... Sterge Iesire

Dacă acest lucru este posibil, operația de ștergere elimină din baza de date toate aceste informații și în plus golește fereastra de informațiile existente.

Butonul **Adauga** este utilizat atunci când este activ pentru a pregăti fereastra pentru introducerea datelor despre un nou spital, similar situației în care fereastra este deschisă prin intermediul meniului.

1.2 Setare lista medici

Din meniul aplicatiei se alege <<Setari/Medici>> si va apare macheta <<Gestiune medici>>. Operatia este permisa numai pentru utilizatorul „drgadmin”.

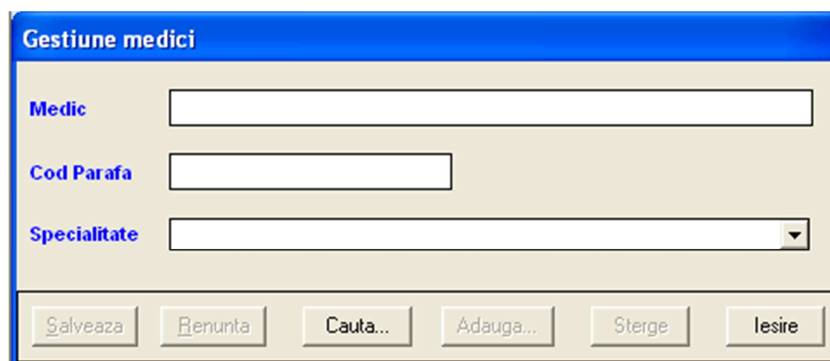

In aceasta macheta se completeaza informatiile despre medici utilizate ulterior in macheta de completare FOCG.

The image shows a dialog box titled 'Gestiune medici'. It contains three input fields: 'Medic' (text box), 'Cod Parafa' (text box), and 'Specialitate' (dropdown menu). At the bottom, there are six buttons: 'Salveaza', 'Renunta', 'Cauta...', 'Adauga...', 'Sterge', and 'Iesire'.

Urmatoarele informatii sunt obligatorii: Nume medic, Cod Parafa si Specialitate.

Imediat dupa deschiderea acestei ferestre, inainte de a incepe introducerea datelor utilizatorul are la dispozitie 2 variante:

1. completarea informatiilor despre un medic nou;
2. editarea datelor despre un medic salvat anterior in baza de date

1. Daca se opteaza pentru completarea informatiilor despre un medic nou, utilizatorul va completa informatiile despre acesta. Pe masura ce se completeaza date butonul **Cauta** devine inactiv. Aceasta pentru a obliga utilizatorul sa decida in privinta datelor introduse: salveaza datele in baza de date, daca acest lucru este posibil (butonul **Salveaza**), sau renunta la operatia curenta (**butonul Renunta**)

Gestiune medici

Medic IONESCU POPESCU

Cod Parafa 12345

Specialitate Cardiologie

Salveaza Renunta Cauta... Adauga... Sterge Iesire

Daca datele au fost completate corect, operatia de salvare a datelor se poate finaliza prin apasarea butonului **Salveaza**.

Daca datele au fost completate eronat, operatia de salvare nu se finalizeaza si este afisat operatorului un mesaj de eroare care indica cauza erorilor:

Gestiune medici

Medic IONESCU POPESCU

Cod Parafa

Specialitate Cardiologie

Salveaza Renunta

ATENTIE!

Erori:
Cod Parafa trebuie completat - maxim 7 caractere.

OK

Astfel operatorul poate corecta erorile existente si opta ulterior pentru salvarea datelor in baza de date.

In cazul in care datele au fost introduse corect, salvarea acestora se finalizeaza si operatorul este instiintat despre incheierea operatiei.

Fereastra ramane in continuare in modul editare, operatorul avand optiunea de a efectua corectii, daca este cazul, asupra datelor introduse.

Gestiune medici

Medic IONESCU POPESCU

Cod Parafa 12345

Specialitate Cardiologie

Salveaza Renunta Cauta... Adauga... Sterge Iesire

Operatiile de editare asupra datelor vor reactiva butoanele **Salveaza**, **Renunta**, situatie in care in functie de optiunea utilizatorului se realizeaza operatia corespunzatoare in baza de date.

2. Dacă utilizatorul dorește să editeze informații salvate anterior în baza de date, are la dispoziție butonul **Cauta** prin intermediul căruia va realiza căutarea informațiilor în baza de date și va încărca datele în interfață. Selectarea butonului **Cauta** afișează o fereastră de selecție informații:

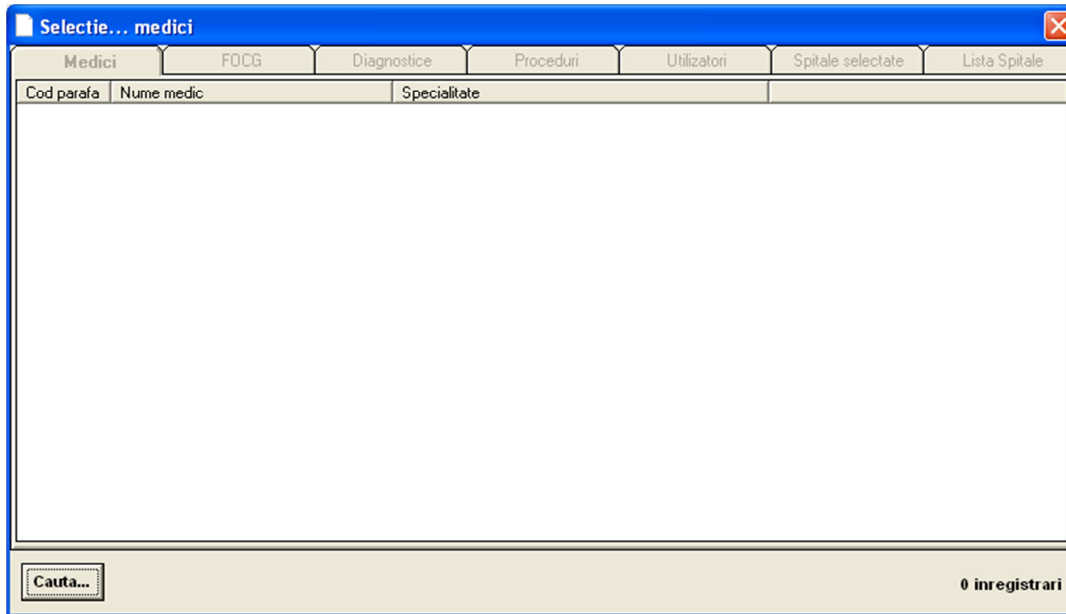

Pentru afișarea informațiilor disponibile în această fereastră se utilizează butonul **Cauta**, stanga, jos, care va afișa informații despre medicii disponibili în baza de date a aplicației:

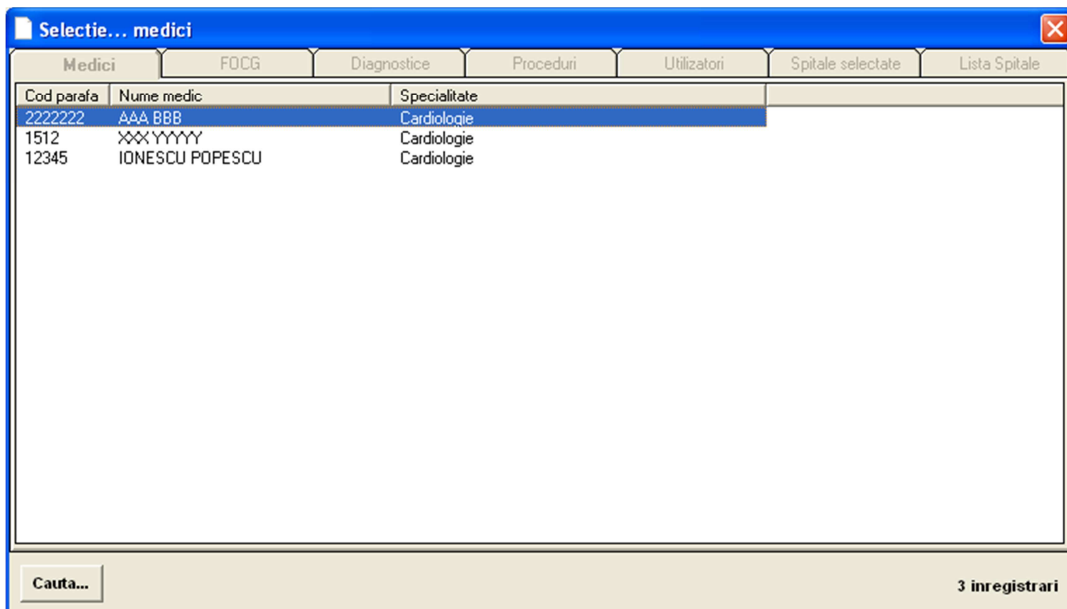

Selectând medicul dorit și efectuând un dublu-click cu mouse-ul pe acesta se obține încărcarea datelor în macheta principală:

Gestiune medici

Medic AAA BBB

Cod Parafa 2222222

Specialitate Cardiologie

Salveaza Renunta Cauta... Adauga... Sterge Iesire

Operatorul poate opta pentru analiza corectitudinii datelor introduse, modificari, sau chiar pentru stergerea medicului, daca nu sunt introduse deja documente FOCG asociate acestuia.

In cazul in care utilizatorul opereaza modificari asupra datelor, butoanele **Salveaza** si **Renunta** se activeaza, operatia de salvare a modificarilor avand loc numai daca utilizatorul salveaza aceste modificari prin intermediul butonului **Salveaza**. In cazul stingerii unui medic, se solicita un mesaj suplimentar de confirmare din partea utilizatorului:

ATENTIE!

Medicul selectat va fi eliminat definitiv din baza de date, daca nu sunt introduse deja fise pacient asociate acestuia. Continuat?

Yes No

Daca aceste lucru este posibil, operatia de stergere elimina din baza de date toate aceste informatii si in plus goleste fereastra de informatiile existente.

Butonul **Adauga** este utilizat atunci cand este activ pentru a pregati fereastra pentru introducerea datelor despre un nou medic, similar situatiei in care fereastra este deschisa prin intermediul meniului.

1.3 Setare utilizatori

Din meniul aplicatiei se alege <<Setari/Utilizatori>> si va apare macheta <<Utilizatori>>. Operatia este permisa numai pentru utilizatorul „drgadmin”.



In aceasta macheta se configureaza utilizatorii aplicatiei si se pot vizualiza informatii privind accesul utilizatorilor respectivi la informatiile stocate in baza de date.

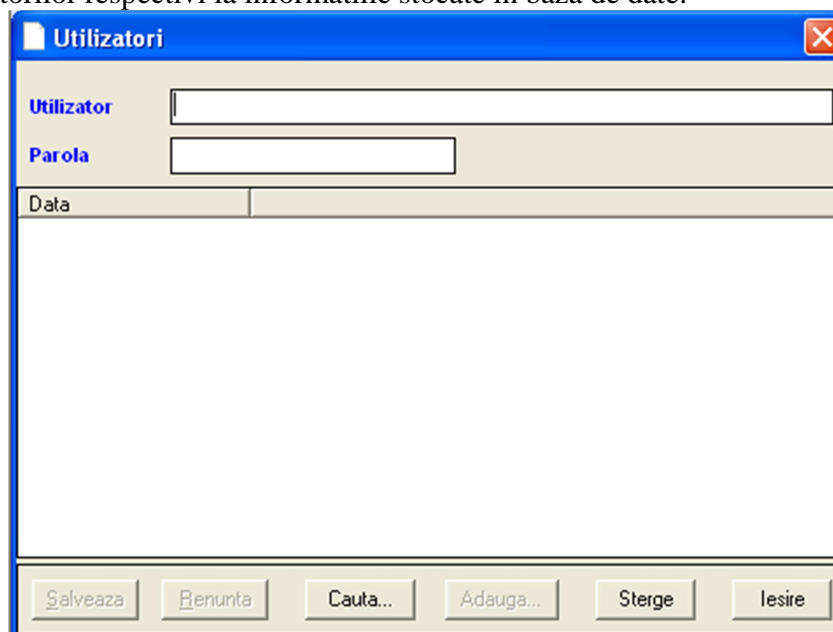

Aplicatia utilizeaza doua categorii de utilizatori: „Administrator” si „Utilizator”. In prima categorie se incadreaza utilizatorul predefinit „drgadmin”, al carui nume nu mai poate fi editat, parola predefinita „drgadmin” fiind insa editabila. Este recomandata modificarea parolei acestui utilizator. Se recomanda de asemenea crearea unor conturi de utilizatori pentru fiecare utilizator care utilizeaza aplicatia.

Urmatoarele informatii sunt obligatorii pentru utilizatori: numele utilizatorului si parola acestuia. Imediat dupa deschiderea acestei ferestre, inainte de a incepe introducerea datelor utilizatorul are la dispozitie 2 variante:

1. completarea informatiilor despre un utilizator nou;
2. editarea datelor despre un utilizator salvat anterior in baza de date.

1. Dacă se optează pentru completarea informațiilor despre un utilizator nou, utilizatorul „drgadmin” va completa informațiile despre noul utilizator. Pe măsură ce se completează date butonul **Cauta** devine inactiv. Aceasta pentru a obliga utilizatorul să decidă în privința datelor introduse: salvează datele în baza de date, dacă acest lucru este posibil (butonul **Salveaza**), sau renunță la operația curentă (**butonul Renunța**)

Dacă datele au fost completate corect, operația de salvare a datelor se poate finaliza prin apăsarea butonului **Salveaza**.

Dacă datele au fost completate eronat, operația de salvare nu se finalizează și este afișat operatorului un mesaj de eroare care indică cauza erorilor:

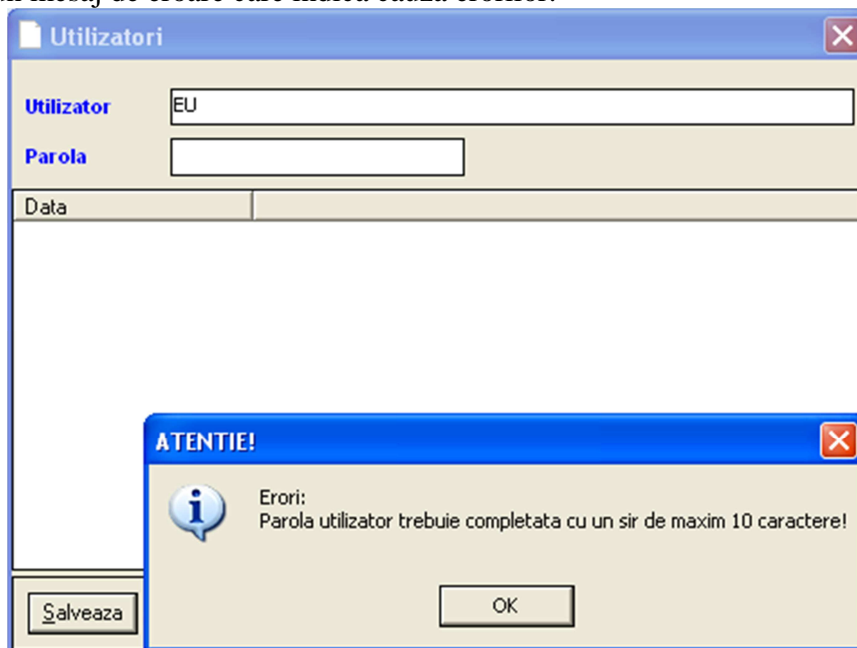

Astfel operatorul poate corecta erorile existente și opta ulterior pentru salvarea datelor în baza de date.

În cazul în care datele au fost introduse corect, salvarea acestora se finalizează și operatorul este înștiințat despre încheierea operației.

Fereastra rămâne în continuare în modul editare, operatorul având opțiunea de a efectua corecții dacă este cazul.

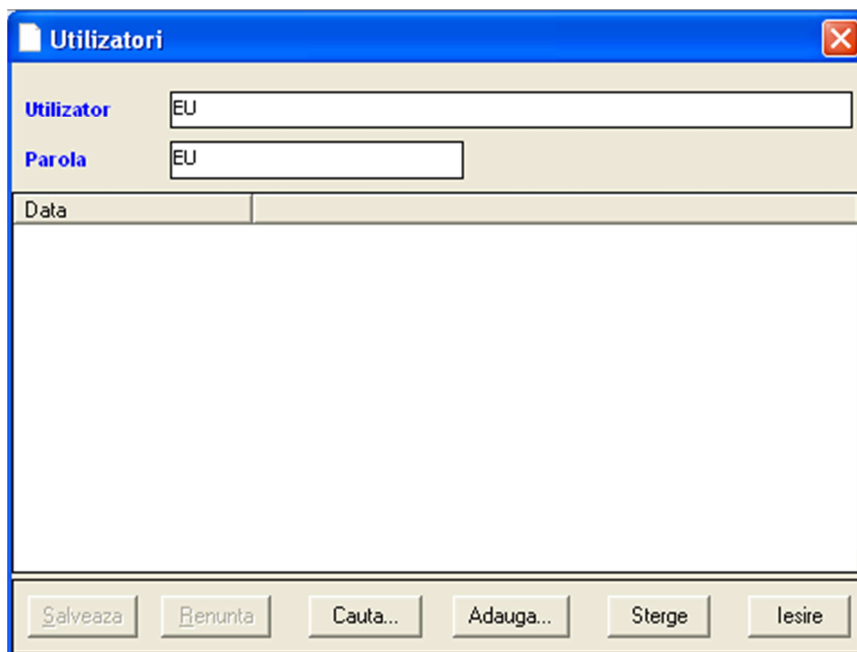

Operatiile de editare asupra datelor vor reactiva butoanele **Salveaza**, **Renunta**, situatie in care in functie de optiunea utilizatorului se realizeaza operatia corespunzatoare in baza de date.

2. Daca utilizatorul doreste sa editeze informatii salvate anterior in baza de date, are la dispozitie butonul **Cauta** prin intermediul caruia va realiza cautarea informatiilor in baza de date si va incarca datele in interfata. Selectarea butonului **Cauta** afiseaza o fereastra de selectie informatii:

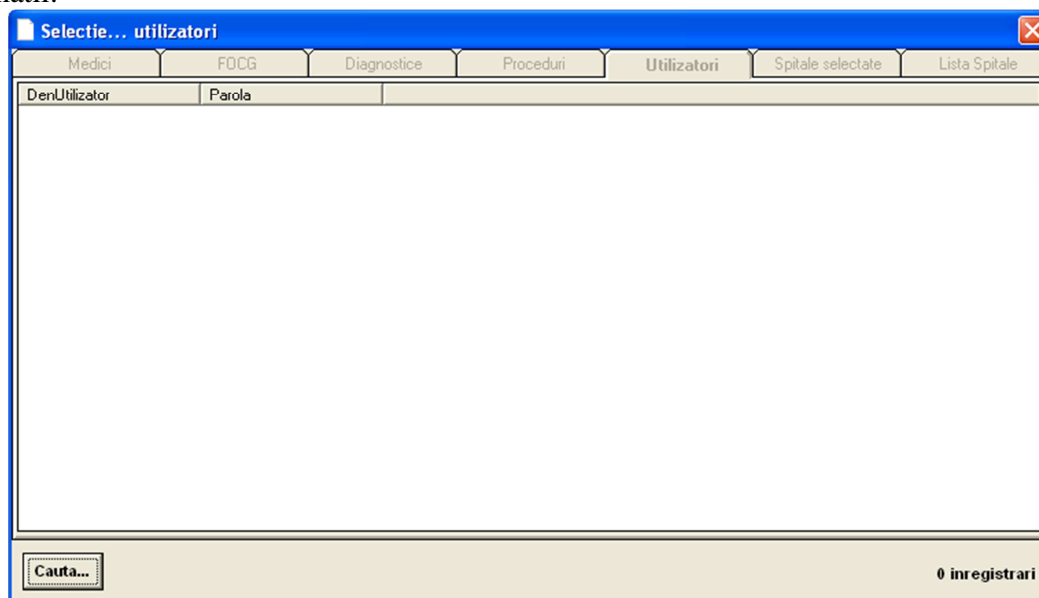

Pentru afisarea informatiilor disponibile in aceasta fereastra se utilizeaza butonul **Cauta**, stanga, jos, care va afisa informatii despre toti utilizatorii configurati pentru a utiliza aplicatia DRG National 2008:

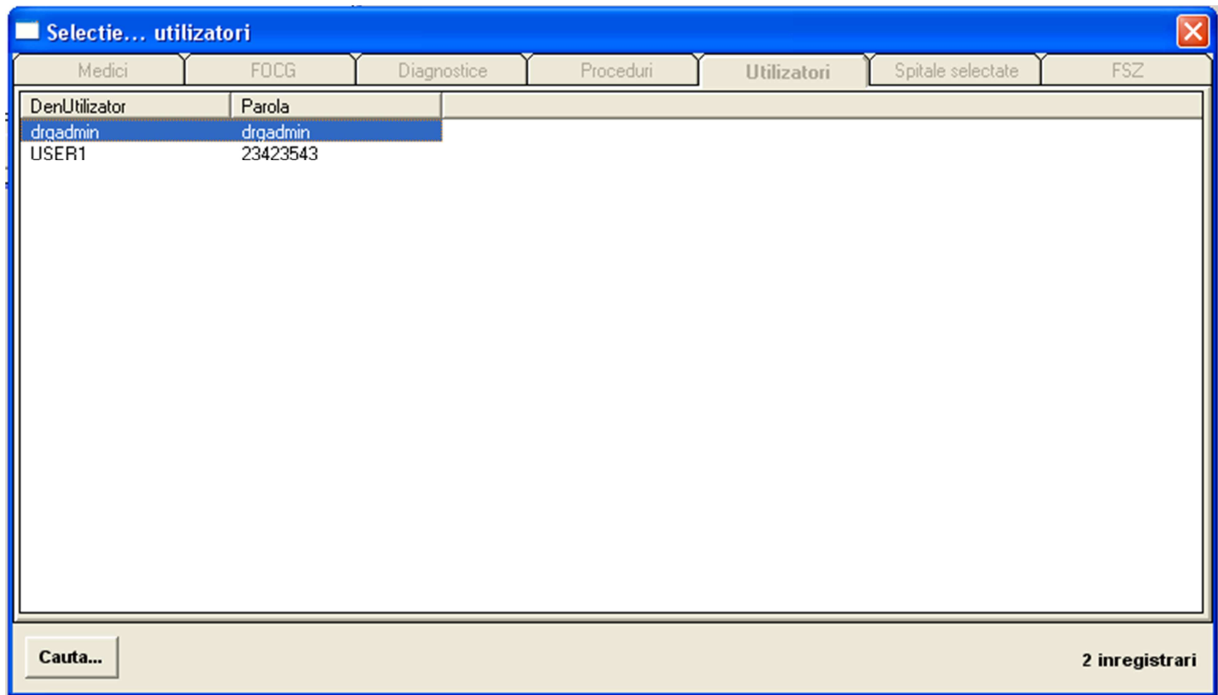

Selectand utilizatorul dorit si efectuand un dublu-click cu mouse-ul pe acesta se obtine incarcarea datelor in macheta principala, inclusiv informatii despre momentele de timp in care utilizatorul a accesat aplicatia:

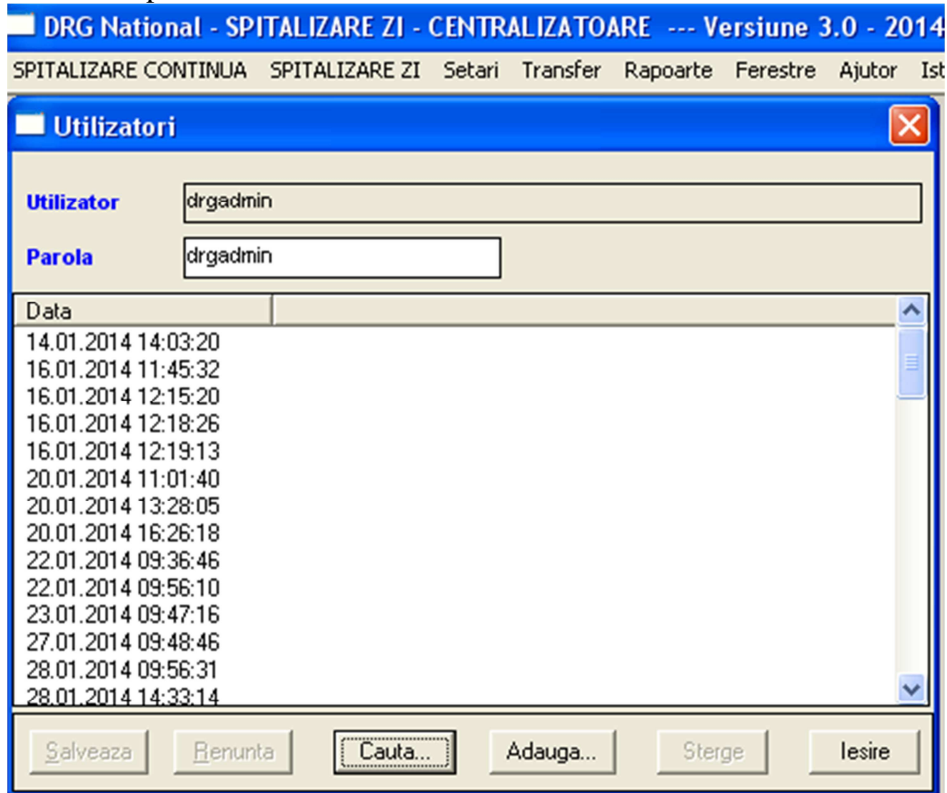

Operatorul poate opta pentru analiza corectitudinii datelor introduse, modificari, sau chiar pentru stergerea utilizatorului, daca nu sunt introduse deja documente FOCG asociate acestuia.

In cazul in care utilizatorul opereaza modificari asupra datelor, butoanele **Salveaza** si **Renunta** se activeaza, operatia de salvare a modificarilor avand loc numai daca utilizatorul salveaza aceste modificari prin intermediul butonului **Salveaza**. In cazul stingerii unui utilizator, se solicita un mesaj suplimentar de confirmare din partea utilizatorului:

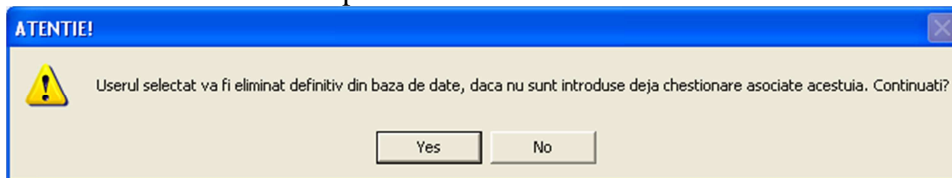

Daca aceste lucru este posibil, operatia de stergere elimina din baza de date toate aceste informatii si in plus goleste fereastra de informatiile existente.

In cazul utilizatorului „drgadmin” nu se poate modifica decat parola asociata acestuia. De asemenea nu este permisa stergerea acestui utilizator, butonul Sterge fiind inactiv.

Butonul **Adauga** este utilizat atunci cand este activ pentru a pregati fereastra pentru introducerea datelor despre un nou utilizator, similar situatiei in care fereastra este deschisa prin intermediul meniului.

2 Spitalizare zi

2.1 Completare documente FOSZ

Dupa configurarea informatiilor despre spital, sectii si medici se poate trece la completarea SMDPZ. Din meniul aplicatiei se alege <<**Fisa pacienti**>> si va apare macheta <<**Fisa pacient**>>. Operatia este permisa tuturor utilizatorilor.

FISA SPITALIZARE DE ZI

Spital: 004583 - SPITALUL JUDETEAN PLOIEST

Episod de spitalizare (Caz_ID):

Sectie:

Data si ora deschidere fisa: 25/06/2014 00:00 NFO 0

Data si ora inchidere fisa: 25/06/2014 00:00

Nume: Pnume:

Situatii speciale:

Tip finantare:

Medic curant: Specialitate medic curant:

Ord. 1782 UPU/CPU

Finalizat Selectat pentru export

Stare inregistrare: Normala

Date generale

CNP: 0

Data Nastere: 25/06/2014

Sex:

Domiciliu

Judet: Localitate: Strada: Nr. strada:

Nivel instruire: Nespecificat

Ocupatie: Nespecificat

Tip cetatenie: Romana

Cetatenie: Statut asigurat: Tip asigurare CHIAS: CAS: Tip Serviciu UPU:

Diagnostic

Vizite

Nr.	Data vizita	Descriere

Detalii vizita...

Tip caz rezolvat: Caz rezolvat chirurgical: Caz rezolvat medical: Bilet trimitere: Serie | Nr: Criteriu internare: Tip internare: Nr. pasaport: Nr. card european: Nr. card national:

Salveaza Renunta Adauga FSZ... Cauta FSZ... Sterge Iesire

Fereastra de completare informatii SMDPZ este structurata in urmatoarele componente: informatii specifice episodului de spitalizare, care se completeaza in partea stanga a interfeței si pacientului (sectiunea date generale:)

Caz_ID	Acest camp identifica unic fiecare fisa a unui pacient in baza de date; este generat de sistem la introducerea datelor baza de date si nu mai este modificat ulterior cand fisa pacient este supusa unor corectii.
Spital	Denumirea spitalului Dvs, in care a fost EXTERNAT pacientul
Data și ora deschidere fisa	Introduceti data si ora deschiderii fisei, in formatul ZZ/LL/AAAA pentru data si in formatul de 24 ore pentru ora (hh/mm). Programul nu va permite sa introduceti o data de internare mai mare decat data curenta setata in computer. Este necesar deci ca sa setati corect data si ora computerului pe care lucrati.
Sectie	Alegeti din lista sectia in care a fost INTERNAT pacientul, in formatul Denumire sectie – Numar sectie – Cod sectie
Data si ora inchidere fisa	Introduceti data si ora externarii, ca mai sus. Se va calcula automat numarul de zile de spitalizare
NFO/NFUPU	Introduceti numarul fisei de spitalizare de zi. Acesta nu poate fi mai mare de 999999 (are maxim 6 cifre) si e unic pe spital si an
Nume	Introduceti numele pacientului. Indiferent cum scrieti,

	acesta este completat de program cu majuscule.
Prenume	Introduceti prenumele pacientului. Indiferent cum scrieti, acesta este completat de program cu majuscule.
Situații speciale	Se completeaza numai in cazul in care pacientul a fost internat din motive care tin de: Accident rutier, Suspiciune de accident de munca, Suspiciune de boala profesionala, vatamari corporale
Tip finantare	Are disponibile valorile: - Caz rezolvat - Serviciu
Pacient finalizat	Bifarea acestui camp certifica faptul ca fisa pacientului este introdusa complet in baza de date
Medic curant	Specificati medicul curant responsabil de pacient pe durata spitalizarii acestuia si de calitatea datelor introduse in documentul FOSZ
Selectat pentru export	Bifarea acestui camp permite exportul manual al fisei respective.
Stare înregistrare	Acest camp se seteaza de catre utilizator si arata starea inregistrarii in diferite faze ale schimbului de date intre spital si SNSPMS pana in momentul validarii sau anularii. Acest camp poate avea patru valori: Normala, Cerere de validare, Anulata si Anulata si Cerere de retransmitere.
Ord. 1782	Se bifeaza numai pentru fisele de spitalizare de zi, caz rezolvat sau serviciu, nu se bifeaza pentru structurile UPU /CPU sau camerele de garda care raporteaza conform ord 1706/2006
UPU/CPU	Se bifeaza numai pentru fisele raportate conf. ord. 1706/2007 privind conducerea și organizarea unităților și compartimentelor de primire a urgențelor
CNP	Completați Codul Numeric Personal al pacientului, format din 13 cifre. Aplicatia valideaza dupa algoritmi de validare CNP corectitudinea CNP-ului completat, completand automat data nasterii si sexul pacientului
Data nașterii	Introduceti data nasterii pacientului in formatul ZZ/LL/AAAA
Sex	Alegeti cu mouse-ul dintre cele doua optiuni, Masculin sau Feminin
Judet	Alegeti din lista derulanta judetul de domiciliu al pacientului. <i>Nu este obligatoriu in cazul in care a fost bifata optiunea UPU/CPU. In aceasta situatie apare implicit valoarea "NA".</i>
Localitate	Alegeti localitatea de domiciliu. Odata ce ati selectat un judet, vor fi disponibile pentru selectie numai localitatile din cadrul judetului respectiv, pana la nivel de sat. Dupa selectare, in dreapta apare un caracter 'u' sau 'r' - urban sau rural In cazurile speciale in care aceasta informatie nu este cunoscuta se completeaza judetul si localitatea spitalului. <i>Nu este obligatoriu in cazul in care a fost bifata optiunea UPU/CPU. In aceasta situatie apare implicit valoarea "NA".</i>
Strada și numarul străzii	Introduceti numele și numarul străzii; este o informatie

	<p>optionala, utilia in realizarea unor analize in cadrul CCESS din SNSPMS.</p>
Nivel instruire	<p>Alegeti nivelul de instruire. <i>Nu este obligatoriu in cazul in care a fost bifata optiunea UPU/CPU. In aceasta situatie apare implicit valoarea "Nespecificat".</i></p>
Ocupatie	<p>Alegeti ocupatia pacientului. <i>Nu este obligatoriu in cazul in care a fost bifata optiunea UPU/CPU. In aceasta situatie apare implicit valoarea "Nespecificat".</i></p>
Tip cetatenie	<p>Alegeti tipul de cetatenie</p> <ul style="list-style-type: none"> - romana - straina - cetatenie dubla <p><i>Nu este obligatoriu in cazul in care a fost bifata optiunea UPU/CPU. In aceasta situatie apare implicit valoarea "NA".</i></p>
Cetatenie	<p>Alegeti cetatenia pacientului, numai in cazurile acest lucru este necesar</p>
Statut asigurat	<p>Alegeti statutul asiguratului</p> <ul style="list-style-type: none"> - Asigurat CNAS - Asigurare voluntară - Neasigurat <p><i>Nu este obligatoriu in cazul in care a fost bifata optiunea UPU/CPU. In aceasta situatie apare implicit valoarea "NA".</i></p>
Tip asigurare CNAS	<p>Alegeti tipul asigurarii CNAS:</p> <ul style="list-style-type: none"> - Obligatorie - Facultativa (nu mai este valabila incepand cu 01.06.2014) - Eurocard - Acord international
CAS	<p>Alegeti tipul de Casa de Asigurari de Sanatate de care apartine pacientul</p>
Tip Serviciu UPU	<p>Se selecteaza numai in cazul in care este bifata optiunea UPU/CPU.</p>
Tip caz rezolvat	<p>Alegeti tipul cazului rezolvat :</p> <ul style="list-style-type: none"> -Medical -Chirurgical <p>Se selecteaza numai in cazul in care este selectat Tip caz rezolvat = 'caz rezolvat'</p>
Caz rezolvat chirurgical	<p>Se poate completa numai pentru Tip finantare = 'caz rezolvat' si in campul Tip caz rezolvat a fost aleasa valoarea 'chirurgical'.</p>
Caz rezolvat medical	<p>Se poate completa numai pentru Tip finantare = 'caz rezolvat' si in campul Tip caz rezolvat a fost aleasa valoarea 'medical'.</p>
Criteriu internare	<p>Se alege o valoare din lista. Este un camp obligatoriu. In cazul in care a fost bifata optiunea UPU/CPU, va fi selectata automat valoarea 'urgente medico-chirurgicale, ce necesita supravegherea'.</p>
Tip internare	<p>Se alege o valoare din lista. <i>Nu este obligatoriu in cazul in care a fost bifata optiunea</i></p>

	<i>UPU/CPU. In aceasta situatie apare implicit valoarea "NA".</i>
Serie BI	Introduceti seria biletului de internare. Acesta nu poate fi mai mare de 5 caractere. Este obligatoriu numai pentru Tip internare = 'bilet de internare de la medicul de familie/medicul specialist'.
Numar BI	Introduceti numarul biletului de internare. Acesta nu poate fi mai mare de 10 caractere. Este obligatoriu numai pentru Tip internare = 'bilet de internare de la medicul de familie/medicul specialist'.
Data vizita	Se completeaza data vizitei, in formatul ZZ/LL/AAAA. Programul nu va permite sa introduceti o data de internare mai mare decat data curenta setata in computer. Este necesar deci ca sa setati corect data si ora computerului pe care lucrati. Se poate completa o descriere a vizitei. Nu este obligatoriu de completat aceasta descriere. Prima vizita trebuie sa fie deschisa in ziua deschiderii fisei pacientului. Pentru a raporta o vizita, aceasta trebuie inchisa. Verificati in Detalii Vizita daca Data sfarsit vizita este consemnata.

Fisa spitalizare zi – permite introducerea, editarea si stergerea informatiilor privind cazurile de spitalizare de zi, intr-un mod identic celui de la spitalizarea continua. In ceea ce priveste procedurile, serviciile, si analizele de laborator efectuate, acestea se colecteaza prin selectarea unei vizite si accesarea butonului Detalii Vizita.

- **Diagnostic:** in aceasta sectiune se completeaza informatii despre bolile diagnosticate pacientului: diagnostic la internare, la externare (Principal 1 si eventual Principal 2, conform procedurilor de completare a diagnosticului), diagnostice secundare si/sau complicatii.

Date generale		Diagnostic
Diagnostic		
Diagnostic principal 1	----	A02.2+ -- Infectii localizate cu Salmonella
Diagnostic principal 2		J17.0* -- Pneumonia in boli bacteriene clasificate altundeva
Diagnostic secundare si/sau complicatii		
Nr.	Diagnostic secundar	
1	S36.01 -- Hematom al splinei	

- **Proceduri:** in aceasta sectiune se completeaza informatii cu privire la tratamentul aplicat pacientului, procedurile efectuate.

DRG National - SPITALIZARE ZI - CENTRALIZATOARE --- Versiune 3.0 - 2014

SPITALIZARE CONTINUA SPITALIZARE ZI Setari Transfer Rapoarte Ferestre Ajutor Istoric modificari Iesire

FISA SPITALIZARE DE ZI

Spital: 004563 - SPITALUL JUDETEAN PLOIESTI

Episod de spitalizare (Caz_ID): B5219F23-8289-4E58-A5D5-40A.A5EA14B5D

Sectie: Cardiologie copii (Acuti) -- 1--1052

Data si ora deschidere fisa: 21/06/2014 00:00 NFO 11

Data si ora inchidere fisa: 25/06/2014 00:00

Nume:

Prenume:

Situatii speciale:

Tip finantare: Serviciu

Medic curant: MARIN - ELENA

Specialitate medic curant: Cardiologie

Ord. 1782 UPU/CPU

Finalizat Selectat pentru export

Stare inregistrare: Normala

Date generale

CHP: 1546765876888

Data Nastere: 06/06/1992

Sex: Masculin

Diagnostic

Vizite

Nr.	Data vizita	Descriere
1	21/06/2014	VIZITA1

Detalii vizita Fisa spitalizare zi - 21/06/2014

Proceduri | Analize laborator | Servicii | Informatii vizita

Proceduri vizita

Nr.	Procedura	Cant.
1	P09702 -- OSTEOTOMIA MAXILARULUI CU FIXARE INTERNA, UNILATERAL	1
		0

Salveaza Renunta Incheide

Salveaza Renunta Adauga FSZ... Cauta FSZ... Sterge Iesire

- **Analize laborator vizita:** in aceasta sectiune se completeaza informatii cu privire la analizele de laborator efectuate pacientului.

DRG National - SPITALIZARE ZI - CENTRALIZATOARE --- Versiune 3.0 - 2014

SPITALIZARE CONTINUA SPITALIZARE ZI Setari Transfer Rapoarte Ferestre Ajutor Istoric modificari Iesire

FISA SPITALIZARE DE ZI

Spital: 004563 - SPITALUL JUDETEAN PLOIESTI

Episod de spitalizare (Caz_ID): B5219F23-8289-4E58-A5D5-40AA5EA14B5D

Sectie: Cardiologie copii (Acuti) -- 1--1052

Data si ora deschidere fisa: 21/06/2014 00:00 NFO 11

Data si ora inchidere fisa: 25/06/2014 00:00

Nume:

Prenume:

Situatii speciale:

Tip finantare: Serviciu

Medic curant: MARIN - ELENA

Specialitate medic curant: Cardiologie

Ord. 1782 UPU/CPU

Finalizat Selectat pentru export

Stare inregistrare: Normala

Date generale

CHP: 1546765876888

Data Nastere: 06/06/1992

Sex: Masculin

Diagnostic

Vizite

Nr.	Data vizita	Descriere
1	21/06/2014	VIZITA1

Detalii vizita Fisa spitalizare zi - 21/06/2014

Proceduri | **Analize laborator** | Servicii | Informatii vizita

Analize laborator vizita

Nr.	Analiza	Cant.
1	2.10050 -- alfa 1 antitripsina	1
2	2.1019 -- Alti constituenti azotati	1
3	2.10079 -- alte investigatii privind metabolismul amino-acizilor si al proteinelor	1
		0

Salveaza Renunta Inchide

Salveaza Renunta Adauga FSZ... Cauta FSZ... Sterge Iesire

Servicii: in aceasta sectiune se completeaza informatii cu privire la tipul de servicii efectuate pacientului.

Nu se pot asocia servicii diferite pe aceeasi fisa sau in aceeasi vizita, cu exceptia celor din categoria B3.1

DRG National - SPITALIZARE ZI - CENTRALIZATOARE --- Versiune 3.0 - 2014

SPITALIZARE CONTINUA SPITALIZARE ZI Setari Transfer Rapoarte Ferestre Ajutor Istorice modificari Iesire

FISA SPITALIZARE DE ZI

Spital: 004563 - SPITALUL JUDETEAN PLOESTI

Episod de spitalizare (Caz_ID): BS219F23-6289-4E58-A5D5-40AA5EA14B5D

Sectie: Cardiologie copii (Acuti) -- 1--1052

Data si ora deschidere fisa: 21/06/2014 00:00 INFO 11

Data si ora inchidere fisa: 25/06/2014 00:00

Nume: _____

Prenume: _____

Situatii speciale: _____

Tip finantare: _____

Medic curant: MARIN - ELENA

Specialitate medic curant: Cardiologie

Ord. 1782 UPU/CPU

Finalizat Selectat pentru export

Stare inregistrare: Normala

Date generale

CNP: 1546765876888

Data Nastere: 06/06/1992

Sex: Masculin

Diagnostic

Vizite		
Nr.	Data vizita	Descriere
1	21/06/2014	VIZITA1

Detalii vizita Fisa spitalizare zi - 21/06/2014

Proceduri | Analize laborator | **Servicii** | Informatii vizita

Servicii vizita	
Nr.	Tip serviciu
1	Hemodializa in insuficienta renala cronica -- 31/05/2014
2	Monitorizarea dializei peritoneale -- 31/05/2014
3	Radioterapie -- 31/05/2014
4	Chimioterapie -- 31/05/2014
5	Monitorizare bolnavi HIV/SIDA -- NA -- B.3.2
6	Litolitie -- NA -- B.3.1
7	Implant de cristalin -- NA -- B.3.2
8	Intrerupere de sarcina cu recomandare medicala -- NA -- B.3.2

Salveaza Renunta Inchiide

Salveaza Renunta Adauga FSZ... Cauta FSZ... Sterge Iesire

2.2 Vizualizare fise pacient

Vizualizare pacienti - permite definirea unui criteriu si afisarea informatiilor specifice acestui tip de spitalizare, cat si exportul datelor intr-un format compatibil Microsoft Excel. Datele listate sunt asociate tuturor tabelor care stocheaza informatii specifice acestui tip de spitalizare.

DRG National - SPITALIZARE ZI - CENTRALIZATOARE --- Versiune 3.0 - 2014

SPITALIZARE CONTINUA SPITALIZARE ZI Setari Transfer Rapoarte Ferestre Ajutor Istoric modificari Iesire

Vizualizare pacienti - SPITALIZARE DE ZI

Criteriu selectie documente FOCG

Spital: 252732 - SPIT X Foi multiple

Interval inchidere: 01/06/2014 30/06/2014 NFO: 0

Tip finantare: Selecteaza Finalizat: Selecteaza Selectie export: Selecteaza

Diagnostic P1: Selecteaza

Diagnostic S: Selecteaza

Procedura: Selecteaza

Analiza: Selecteaza

Serviciu: Selecteaza

6 inregistrari

DenTipFinantare	CazID	Sectie	NFO	DataDeschidereFisa	DataInchidereFisa	CNP
Serviciu	2296B9A8-794B-4E6D-899C-0862E54AE220	Urgenta - CPU -- 1 -- 3023	3	21/06/2014	23/06/2014	2875454444444
Serviciu	0C02435E-B7ED-40B4-8773-3A0CFD152E41	Chirurgie generala -- 1 -- 2051	4	21/06/2014	23/06/2014	1548555555555
Serviciu	7105B3E2-B069-4409-B808-FC15BC8BBBC8	Chirurgie generala -- 1 -- 2051	7	21/06/2014	23/06/2014	1546454555545
Serviciu	576556F0-B9D3-4480-BCD7-2F6EBB17786E	Urgenta - CPU -- 1 -- 3023	8	18/06/2014	24/06/2014	2438547687980
Serviciu	185BCC89-C42A-41D8-AA70-37818B939F24	Medicina interna -- 1 -- 1171	9	01/06/2014	24/06/2014	1235436576768
Caz rezolvat	9ACBCE13-99B3-41D5-BAEB-CF6F9CF3FA69	Obstetrica-ginecologie -- 1 -- 2191	10	12/06/2014	23/06/2014	2576587698798

2.3 Operatii FSZ

Prin intermediul acestui meniu sunt disponibile 2 operatii care se pot efectua asupra documentelor FOCG stocate in baza de date:

- **Selectie manuala Fise pacient pentru export** – meniul <Operatii FSZ/Selectie manuala export>: este posibila astfel selectarea unor documente FSZ care indeplinesc criteriul de selectie specificat pentru operatia de selectare manuala in vederea exportului din baza de date.

Selectie manuala documente FOCG pentru operatia de export cu criptare

Criteriu selectie documente FSZ

Spital:

Inchidere fisa: 01/05/2008 31/05/2008

Sectie:

Documente FSZ selectabile manual pentru operatia de export cu criptare

Nr.	Select export	CazID	NFO	Data deschidere	Data inchidere	Sectie
	False					

Odata afisate aceste inregistrari prin intermediul butonului „Afiseaza” coloana Select export este activa, afisand informatii despre flagul „Selectat pentru export” de tipul True, pentru foile care sunt marcate deja pentru aceasta operatie si False, pentru potentialele documente FSZ selectabile manual pentru export.

Selectie manuala documente FOCG pentru operatia de export cu criptare

Criteriu selectie documente FSZ

Spital: 004036 - SPITALUL JUDETEAN DE URGENTA "SF. APOSTOL ANDREI" GALATI

Inchidere fisă: 01/01/2008 - 30/03/2008

Sectie:

Afiseaza 1776 inregistrari

Salveaza

Documente FSZ selectabile manual pentru operatia de export cu criptare

Nr.	Select export	CazID	NFO	Data deschidere	Data inchidere	Sectie
1	False	004036I1241I1_I67_03/01/2008I09/02/2008 17:59:58	67	03/01/2008 00:00	06/01/2008 00:00	Oncologie medicala -- 1 -- 1241
2	False	004036I1241I1_I30_03/01/2008I09/02/2008 18:05:41	30	03/01/2008 00:00	06/01/2008 00:00	Oncologie medicala -- 1 -- 1241
3	False	004036I1241I1_I40_03/01/2008I09/02/2008 18:08:48	40	03/01/2008 00:00	06/01/2008 00:00	Oncologie medicala -- 1 -- 1241
4	False	004036I1241I1_I35_03/01/2008I09/02/2008 18:11:55	35	03/01/2008 00:00	06/01/2008 00:00	Oncologie medicala -- 1 -- 1241
5	False	004036I1241I1_I37_03/01/2008I09/02/2008 18:26:54	37	03/01/2008 00:00	07/01/2008 00:00	Oncologie medicala -- 1 -- 1241
6	False	004036I1241I1_I92_04/01/2008I09/02/2008 18:34:10	92	04/01/2008 00:00	07/01/2008 00:00	Oncologie medicala -- 1 -- 1241
7	False	004036I1241I1_I94_04/01/2008I09/02/2008 18:37:22	94	04/01/2008 00:00	07/01/2008 00:00	Oncologie medicala -- 1 -- 1241
8	False	004036I1241I1_I83_04/01/2008I09/02/2008 18:41:01	83	04/01/2008 00:00	07/01/2008 00:00	Oncologie medicala -- 1 -- 1241

Pentru a deselecta manual o foaie de observatie selectata pentru export sau pentru a selecta manual una neselectata anterior, este recomandata utilizare mouse-ului, ca solutie cea mai rapida pentru aceasta operatie. Astfel prin dublu click pe o foaie selectata anterior pentru export se obtine editarea acestei coloane, informatia din randul si coloana respectiva fiind marcate astfel,

Nr.	Select export	CazID	NFO	Data deschidere	Data inchidere	Sectie
1	<input type="checkbox"/>	004036I1241I1_I67_03/01/2008I09/02/2008 17:59:58	67	03/01/2008 00:00	06/01/2008 00:00	Oncologie medicala -- 1 -- 1241

utilizatorul putand opta pentru deselectarea foii de observatie afisate,

in timp ce pe o foaie neselectata anterior pentru export se obtine editarea acestei coloane, informatia din randul si coloana respectiva fiind marcate ca mai jos:

1	<input type="checkbox"/>	004036I1241I1_I67_03/01/2008I09/02/2008 17:59:58	67	03/01/2008 00:00	06/01/2008 00:00	Oncologie medicala -- 1 -- 1241
---	--------------------------	--	----	------------------	------------------	---------------------------------

In aceasta situatie utilizatorul poate marca ca Selectat pentru export documentul respectiv, selectand casuta de afisare selectata:

1	<input checked="" type="checkbox"/>	004036I1241I1_I67_03/01/2008I09/02/2008 17:59:58	67	03/01/2008 00:00	06/01/2008 00:00	Oncologie medicala -- 1 -- 1241
---	-------------------------------------	--	----	------------------	------------------	---------------------------------

Odata selectate aceste cazuri, utilizatorul poate salva informatiile despre toate documentele selectate | deselectate apasand butonul <Salveaza>. Daca utilizatorul inchide macheta curenta sau apasa inca odata butonul „Afiseaza”, informatiile modificate se vor pierde, caz in are la incercarea ulterioara a acestei interfete si la apasarea butonului ”Afiseaza” sunt afiste informatii anterioare vechii stari a indicatorului „Selectat pentru export” .

- Deselectare FSZ meniul <Operatii FSZ/Deselectare FSZ>; operatia accesibila numai utilizatorului „drgadmin” permite anulara flagului „Selectat pentru Export” pentru toate documentele FSZ existente in baza de date si marcate anterior cu acest flag. Este necesara o confirmare suplimentara din partea utilizatorului care ruleaza aceasta operatie:

ATENTIE!

Sunteti sigur ca doriti deselectarea tuturor documentelor FSZ marcate cu flagul Selectie Export?

Yes No

Daca utilizatorul accepta confirmarea solicitata, toate documentele FSZ din baza de date sunt marcate ca „NESELECTAT pentru export”:

Documente FSZ selectabile manual pentru operatia de export cu criptare							
Nr.	Select export	CazID	NFO	Data deschidere	Data inchidere	Sectie	
1	False	0040361124111_167_03/01/2008109/02/2008 17:59:58	67	03/01/2008 00:00	06/01/2008 00:00	Oncologie medicala -- 1 -- 1241	
2	False	0040361124111_130_03/01/2008109/02/2008 18:05:41	30	03/01/2008 00:00	06/01/2008 00:00	Oncologie medicala -- 1 -- 1241	
3	False	0040361124111_140_03/01/2008109/02/2008 18:08:48	40	03/01/2008 00:00	06/01/2008 00:00	Oncologie medicala -- 1 -- 1241	

2.4 Export intern fise pacienti

In cadrul acestei sectiuni sunt realizate operatii de transfer date intre sectiile spitalului, in vederea centralizarii acestora pe un calculator la nivel central.

Din meniul aplicatiei se alege <<**Transfer/Export intern fise pacienti**>> si va apare macheta <<**Export intern pentru transfer date intre sectii si baza de date centrala**>>. Operatia este permisa numai pentru utilizatorul „drgadmin”.



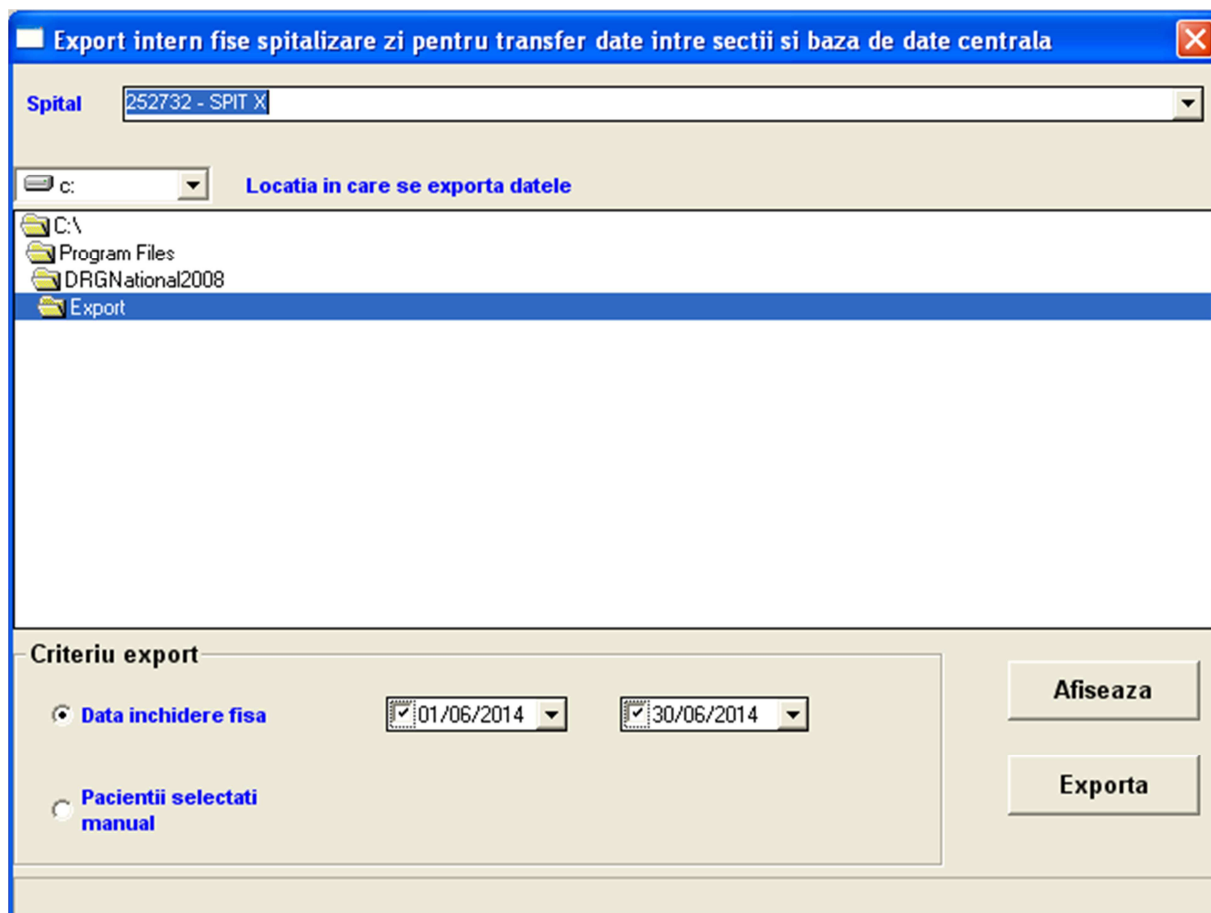

Operatia de export intern genereaza un fisier Microsoft Access avand ca model fisierul „FisierExportIntern_Template.mdb” instalat de aplicatia de instalare in directorul Export. Aplicatia utilizeaza o configurare predefinita pentru calea implicita in care se creeaza fisierele de tip export intern utilizate apoi pentru preluare date pe alte calculatoare. Aceasta setare este stocata in fisierul init.xml in variabila MyExport.

Aplicatia permite utilizarea unui criteriu de selectie pentru documentele FSZ exportate. Se poate realiza exportul de date in 2 moduri;

- in baza criteriului format din campurile: Data inchidere fisa, interval externare, pentru spitalul afisat; este modul afisat implicit la deschiderea ferestrei.
- numai documentele FSZ selectate manual pentru export, situatie in care intervalul de externare este ignorat:

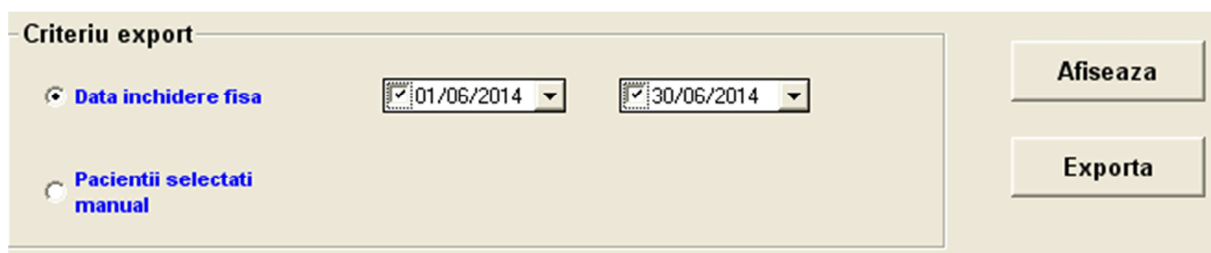

Butonul **Afiseaza** listeaza documentele FSZ care se vor exporta. In scopul accelerarii afisarii informatiilor, numai coloanele semnificative din documentul FSZ sunt afisate: CazID, NFO, DataDeschidereFisa, DataInchidereFisa, SectieExternare:

CazID	NFO	DataDeschidereFisa	DataInchidereFisa	Sectie
6A57A722-FF62-4188-83D7-3ADB05DB5204	30000	01/03/2008	19/05/2008	Oncologie medicala -- 1 -- 1241
A202912D-2711-48F7-B72E-21186DD5079D	30003	01/02/2008	20/05/2008	Otorinolaringologie (ORL) -- 1 -- 2221

Prin click repetat pe coloana dorita se obtine ordonarea ascendenta | descendenta a datelor afisate. Dupa operatia de vizualizare a informatiilor care se vor exporta, se inchide aceasta fereastra utilizand butonul X din partea dreapta sus a interfetei. Operatia de Export date se realizeaza utilizand butonul **Export**.

Operatia incepe prin a crea o copie a fisierului [FisierExportIntern_Template.mdb](#), cu denumirea „[FisierExportIntern_Versiunea1_ZZ.LL.AAAA_ZZ.LL.AAAA__DataCurenta.mdb](#)”, unde ZZ.LL.AAAA reprezinta intervalul in care se incadreaza foile de externare exportate. In prima etapa a acestui proces se copiaza urmatoarele nomenclatoare configurate local: ListaMedici, Lista_Sectii__Filtrat (contine sectiile setate local in baza de date utilizata curent), Lista_Spitale__Filtrat (contine spitalele setate local in baza de date utilizata curent). Daca operatia se finalizeaza cu succes, incepe exportul propriu zis al documentelor FSZ listate vizualizate in prealabil. Inainte de a detalia procedura de export propriu-zisa sunt necesare o serie de proceduri cu privire la nomenclatoarele transferate:

- Nu se transfera Lista de utilizatori, toate documentele FSZ fiind trecute in contul utilizatorului „drgadmin”. Aceasta deoarece pot fi creati utilizatori locali pe unele sisteme, altii decat cei definiti in baza de date a spitalului. Se poate intalni situatia in care Utilizatorul „Ion” sa aiba asignat un Id 5 pe un calculator, in timp ce pe alt calculator Utilizatorul „Vasile” sa aiba asignat acelasi Id. Nu este posibila garantarea asignarii unor Id-uri diferite, deoarece aplicatia este proiectata sa functioneze atat in mediu desktop, cat si distribuit, caz in care baza de date este stocata pe un calculator mai puternic denumit in continuare Server.
- Nu se transfera informatiile privind configurarea ca implicit pentru spital sau sectie, deoarece este posibil ca aceste informatii sa aiba alte setari pe calculatorul destinatie, caz in care operatia ulterioara de import ar afecta setarile efectuate pe calculatorul destinatie.

Odata incheiata detalierea procedurii de transfer a datelor despre nomenclatoare, incepe procesul de export date propriu-zis. Metoda aleasa pentru aceasta operatie este una de tip „Foaie cu Foaie”. Aceasta deoarece preactic, in baza de date a aplicatiei DRG National se pot transfera prin alte mijloace date provenind din bazele de date ale altor furnizori de aplicatii la nivelul spitalului. Metoda garanteaza continuarea exportului, imediat dupa aparitia unui document FSZ care nu poate fi exportat. In aceasta din urma situatie, un mesaj continand textul erorii este scris in fisierul „ExportFSZ_erori.txt” din directorul Log al aplicatiei:

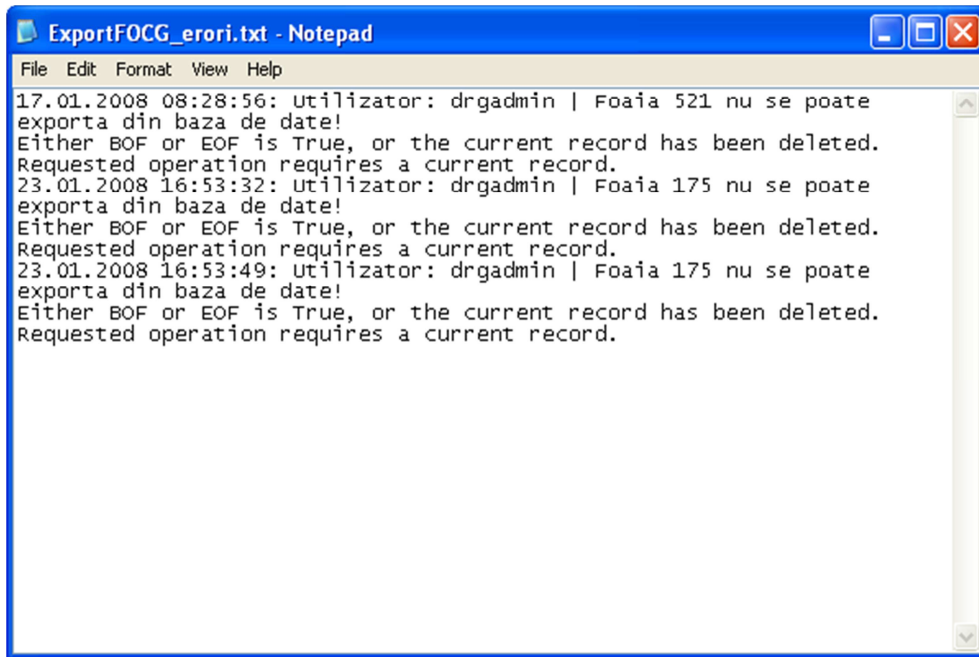

Pentru sisteme neperformante este posibil ca aceasta operatie sa fie foarte consumatoare de timp, in situatia in care se exporta foi de observatie de ordinul miilor.

De remarcat ca in partea dreapta jos a interfeței este afisat numarul pacientilor exportati. Daca cele doua cifre nu coincid este necesara consultarea fisierului „ExportFSZ_erori.txt” din directorul Log al aplicatiei.

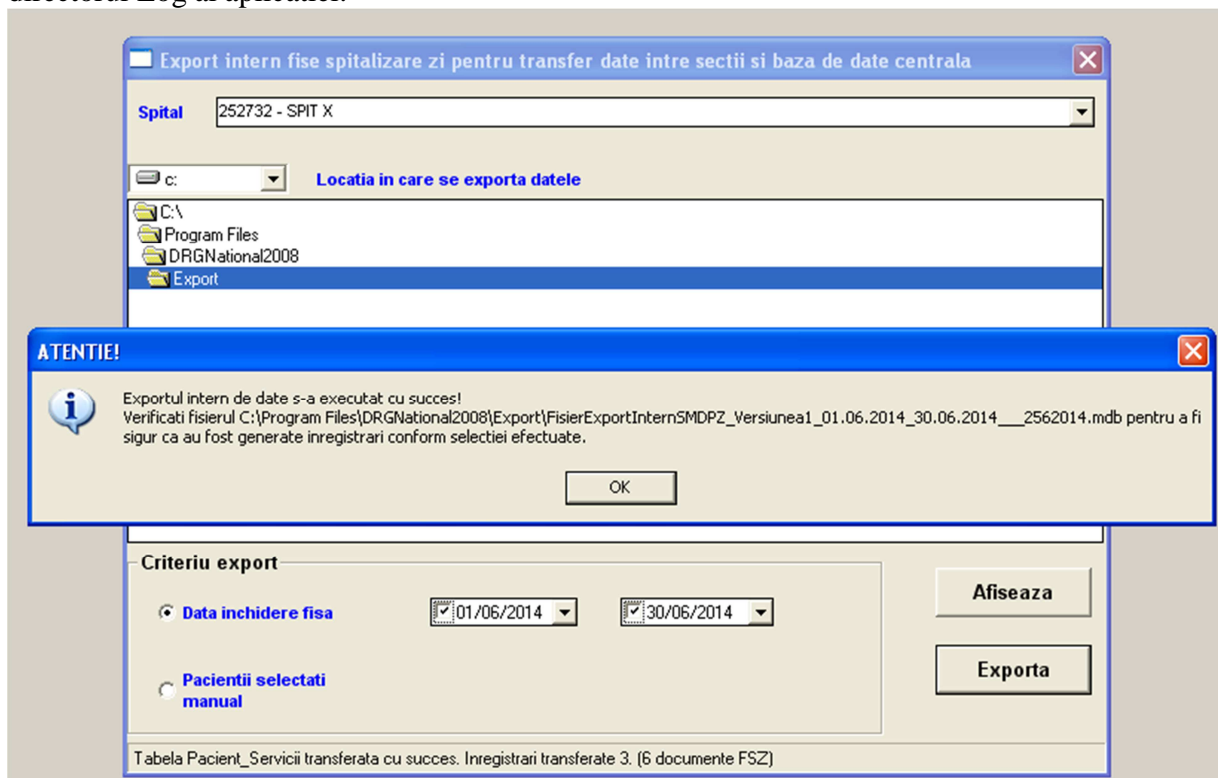

In acest moment fisierul de acest tip este complet generat si poate fi utilizat in diferite scopuri.

2.5 Export cu criptare catre SNSPMS

In cadrul acestei sectiuni sunt realizate operatii de generare SMDPZ in scopul transferului sau catre CCESS din SNSPMS.

Din meniul aplicatiei se alege <<Transfer/Export cu criptare catre SNSPMS>> si va apare macheta <<Export cu criptare pentru SNSPMS>>. Operatia este permisa numai pentru utilizatorul „drgadmin”.

Foarte important: Tipul de finantare asociat cazurilor raportate este preluat din configurarea curenta a sectiilor. Verificati inainte de a realiza aceasta operatie setarea tipului de finantare, mai ales ca prin preluari de date de pe alte calculatoare, prin operatia <<Import intern Fise pacienti>>, in anumite cazuri informatiile despre modelul de finantare setat pe calculatorul central poate fi suprascrise cu cele de pe sectii, continute in fisierul intern.



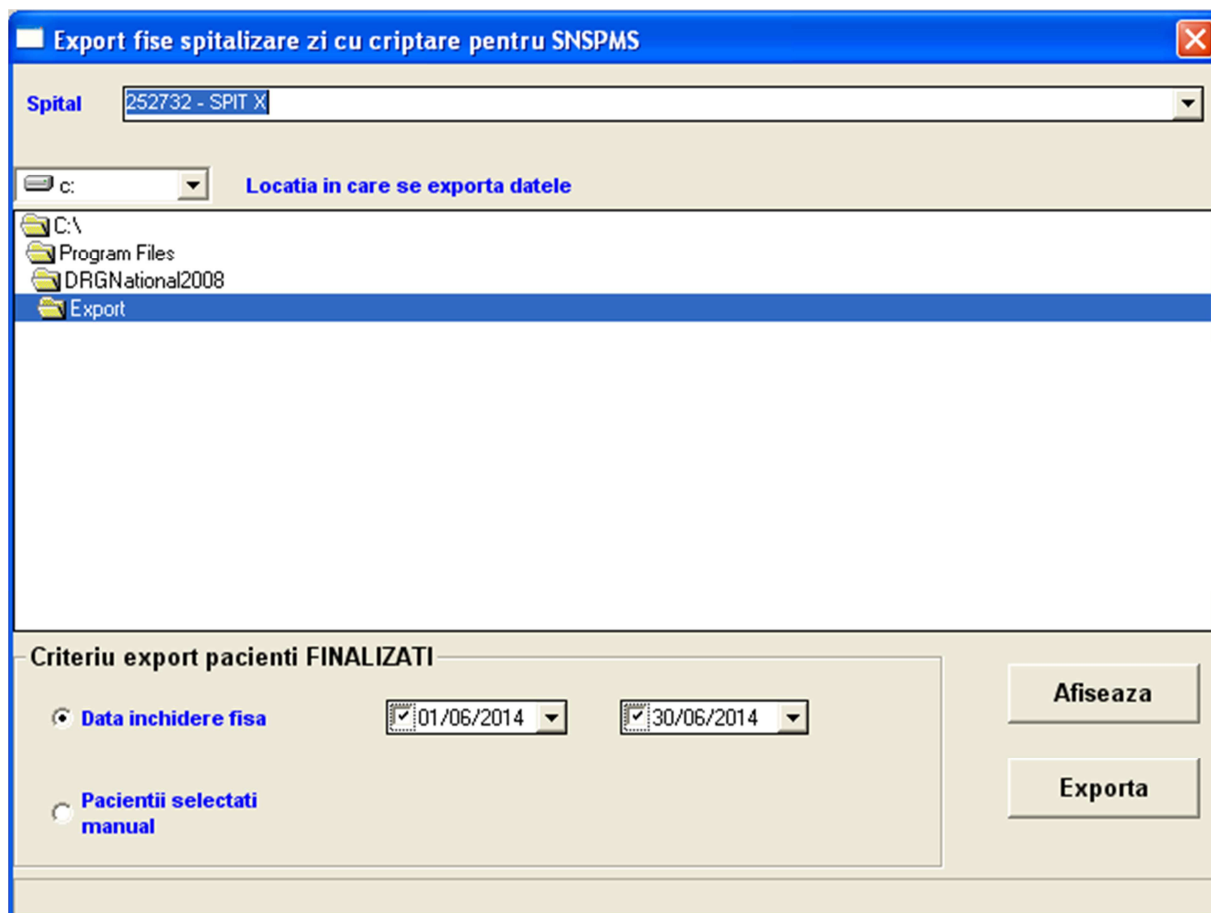

Operatia de export intern genereaza un fisier Microsoft Access avand ca model fisierul „FisierExportSMDP_Template.mdb” instalat de aplicatia de instalare in directorul Export. Aplicatia utilizeaza o configurare predefinita pentru calea implicita in care se creaza fisierele de tip export cu criptare catre SNSPMS utilizate. Aceasta setare este stocata in fisierul [init.xml](#) in variabila MyExport.

Aplicatia permite utilizarea unui criteriu de selectie pentru documentele FSZ exportate. Se poate realiza exportul de date in 2 moduri;

- in baza criteriului format din campurile: data inchidere fisa, interval externare, pentru spitalul afisat; este modul afisat implicit la deschiderea ferestrei.
- numai documentele FSZ selectate manual pentru export, situatie in care intervalul de externare este ignorat:

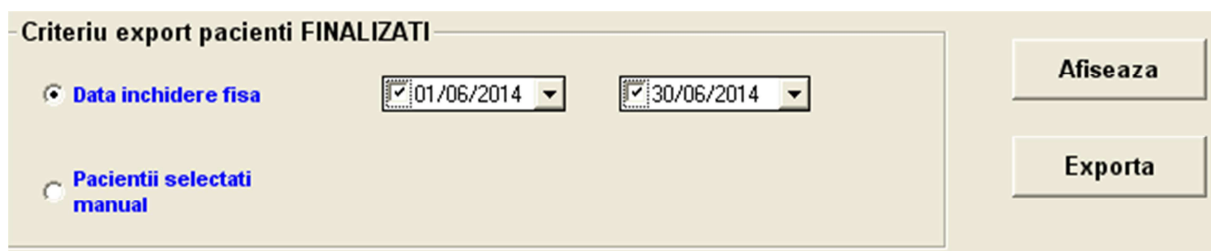

Un aspect important este legat de faptul ca indiferent de modalitatea de a face exportul, numai fisele de observatie finalizate se iau in considerare. Butonul **Afiseaza** listeaza documentele FOCG care se vor exporta. In scopul accelerarii afisarii informatiilor, numai coloanele semnificative din documentul FOCG sunt afisate: CazID, NFO, DataInternare, SectieInternare, DataExternare, SectieExternare:

CazID	NFO	DataDeschidereFisa	DataInchidereFisa	Sectie
3379801D-13B8-495B-8D56-59D711C28A70	1	12/06/2014	30/12/1899	Medicina interna -- 1 -- 1171
17675052-57B7-44A9-9E5B-A6E7067FF400	2	21/06/2014	30/12/1899	Chirurgie generala -- 1 -- 2051
2296B9A8-794B-4E6D-899C-0862E54AE220	3	21/06/2014	23/06/2014	Urgenta - CPU -- 1 -- 3023
185BCC89-C42A-41D8-AA70-37818B939F24	9	01/06/2014	24/06/2014	Medicina interna -- 1 -- 1171

Prin click repetat pe coloana dorita se obtine ordonarea ascendenta | descendenta a datelor afisate. Dupa operatia de vizualizare a informatiilor care se vor exporta, se inchide aceasta fereastra utilizand butonul X din partea dreapta sus a interfeței. Operatia de Export date se realizeaza utilizand butonul **Export**.

Aplicatia incepe prin a crea o copie a fisierului [FisierExportIntern_Template.mdb](#), cu denumirea „[FisierExportIntern_Versiunea1_ZZ.LL.AAAA_ZZ.LL.AAAA__DataCurenta.mdb](#)”, unde ZZ.LL.AAAA reprezinta intervalul in care se incadreaza foile de externare exportate. In prima etapa a acestui proces se copiaza urmatoarele nomenclatoare configurate local: ListaMedici, Lista_Sectii__Filtrat (contine sectiile setate local in baza de date utilizata curent), Lista_Spitale__Filtrat (contine spitalele setate local in baza de date utilizata curent). Daca operatia se finalizeaza cu succes, incepe exportul propriu zis al documentelor FSZ listate vizualizate in prealabil. Inainte de a detalia procedura de export propriu-zis sunt necesare o serie de proceduri cu privire la nomenclatoarele transferate:

- Nu se transfera Lista de utilizatori, toate documentele FSZ fiind trecute in contul utilizatorului „drgadmin”. Aceasta deoarece pot fi creati utilizatori locali pe unele sisteme, altii decat cei definiti in baza de date a spitalului.
- Nu se transfera informatiile privind configurarea ca implicit pentru spital sau sectie, deoarece este posibil ca aceste informatii sa aiba alte setari pe calculatorul destinatie, caz in care operatia ulterioara de import ar afecta setarile efectuate pe calculatorul destinatie.

Odata incheiata detalierea procedurii de transfer a datelor despre nomenclatoare, incepe procesul de export date propriu-zis. Metoda aleasa pentru aceasta operatie este una de tip „Foaie cu Foaie”. Aceasta deoarece practic, in baza de date a aplicatiei DRG National se pot transfera prin alte mijloace date provenind din bazele de date ale altor furnizori de aplicatii la nivelul spitalului. Metoda garanteaza continuarea exportului, imediat dupa aparitia unui document FSZ care nu poate fi exportat. In aceasta din urma situatie, un mesaj continand textul erorii este scris in fisierul „ExportFSZ_erori.txt” din directorul Log al aplicatiei:

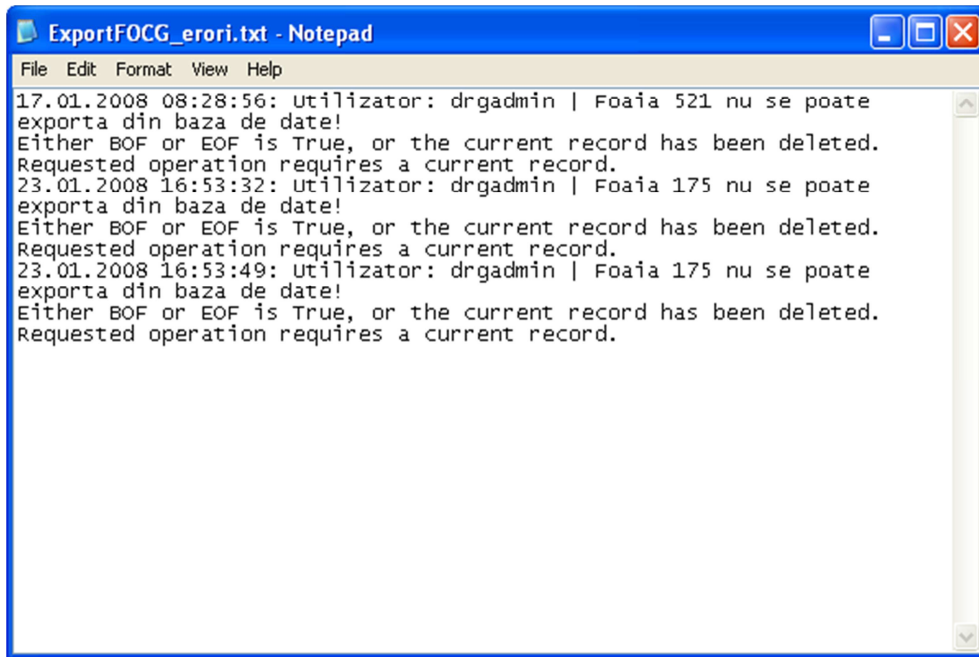

Pentru sisteme neperformante este posibil ca aceasta operatie sa fie foarte consumatoare de timp, in situatia in care se exporta foi de observatie de ordinul miilor.

De remarcat ca in prtea dreapta jos a interfetei este afisat numarul pacientilor exportati. Daca cele doua cifre nu coincid este necesara consultarea fisierului „ExportFSZ_erori.txt” din directorul Log al aplicatiei.

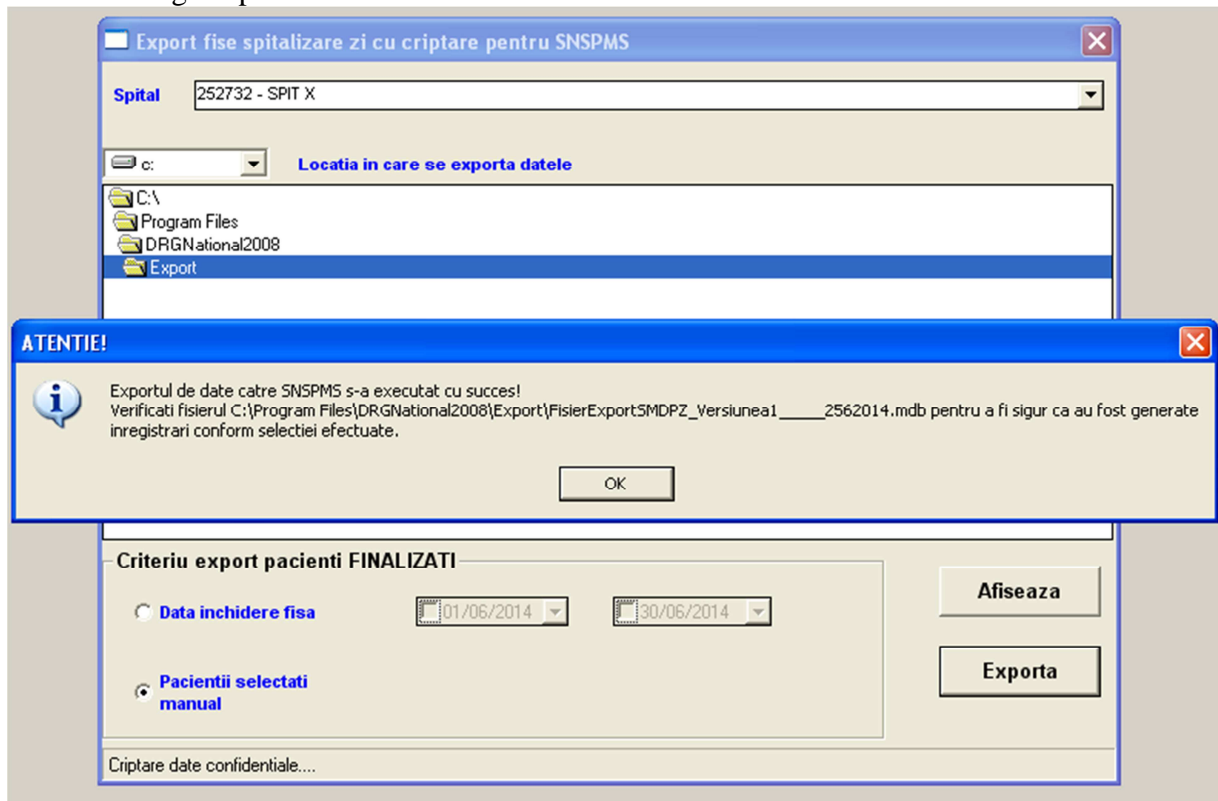

In acest moment fisierul de acest tip este complet generat si va fi criptat si transmis catre CCESS din SNSPMS. Se recomanda deschiderea si verificarea datelor exportate: Numar de cazuri, diagnostice, proceduri etc.

2.6 Import intern fise pacienti

Prin intermediul acestei ferestre se preiau date generate de pe calculatoare situate in diverse sectii ale spitalului, in vederea centralizarii acestora pe un calculator la nivel central.

Din meniul aplicatiei se alege <<**Transfer/Import intern fise pacienti**>> si va apare macheta <<**Export intern pentru transfer date intre sectii si baza de date centrala**>>. Operatia este permisa numai pentru utilizatorul „drgadmin”.

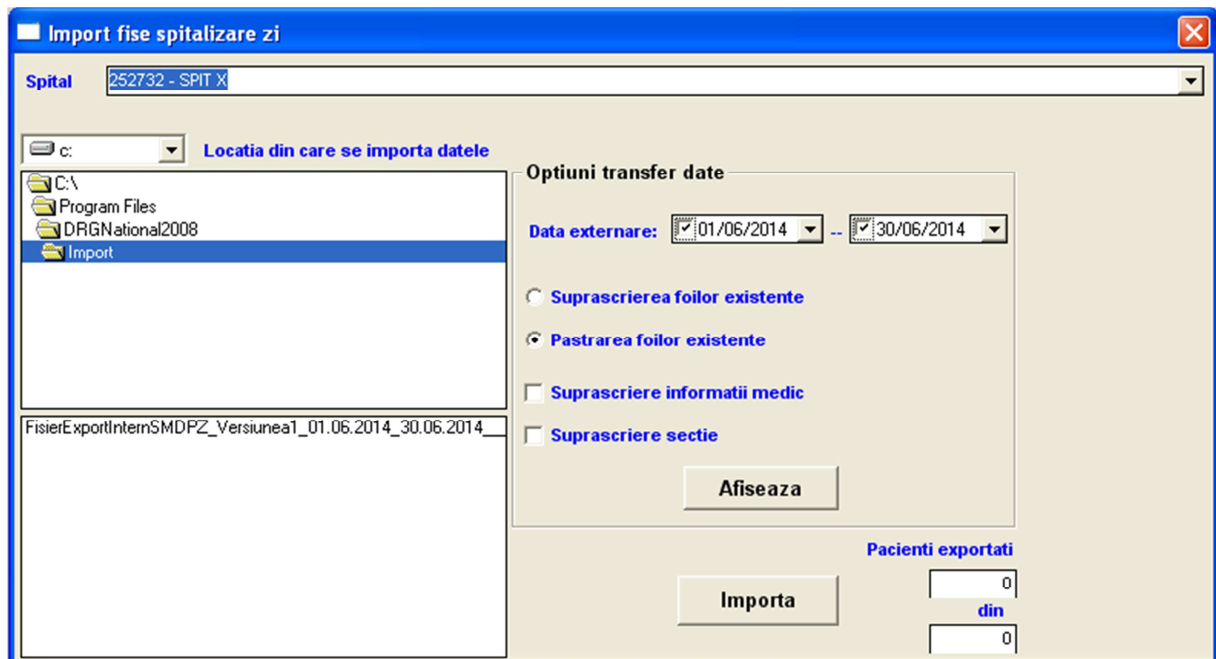

Se recomanda copierea fisierelor de tip export intern in catalogul Import in care este instalata aplicatia.

Exista mai multe optiuni ce pot influenta importul datelor din fisierul selectat:

- Configurarea intervalului in care se incadreaza data de externare;
- Suprascrierea foilor existente sau pastrarea acestora;
- Suprascrierea informatiilor despre medici.
- Suprascrierea sectiilor.

Butonul **Afiseaza** listeaza documentele FSZ care se vor importa. In scopul accelerarii afisarii informatiilor, numai coloanele semnificative din documentul FSZ sunt afisate: CazID, NFO, DataDeschidereFisa, DataInchidereFisa, SectieExternare:

CazID	NFO	DataDeschidereFisa	DataInchidereFisa	Sectie
2296B9A8-794B-4E6D-899C-0862E54AE220	3	21/06/2014	23/06/2014	Urgenta - CPU -- 1 -- 3023
0C02435E-B7E0-40B4-8773-3A0CFD152E41	4	21/06/2014	23/06/2014	Chirurgie generala -- 1 -- 2051
7105B3E2-B069-4409-B808-FC15BC8BBBC8	7	21/06/2014	23/06/2014	Chirurgie generala -- 1 -- 2051
576556F0-B9D3-4480-BCD7-2F6EBB17786E	8	18/06/2014	24/06/2014	Urgenta - CPU -- 1 -- 3023
185BCC89-C42A-41D8-AA70-37818B939F24	9	01/06/2014	24/06/2014	Medicina interna -- 1 -- 1171

Prin click repetat pe coloana dorita se obtine ordonarea ascendenta | descendenta a datelor afisate. Dupa operatia de vizualizare a informatiilor care se vor exporta, se inchide aceasta fereastra utilizand butonul X din partea dreapta sus a interfetei. Operatia de Export date se realizeaza utilizand butonul **Export**.

Aplicatia incepe prin a crea o copie a fisierului [FisierExportIntern_Template.mdb](#), cu denumirea „[FisierExportIntern_Versiunea1_ZZ.LL.AAAA_ZZ.LL.AAAA__DataCurenta.mdb](#)”, unde ZZ.LL.AAAA reprezinta intervalul in care se incadreaza foile de externare exportate. In prima etapa a acestui proces se copiaza urmatoarele nomenclatoare configurate local: ListaMedici, Lista_Sectii__Filtrat (contine sectiile setate local in baza de date utilizata curent), Lista_Spitale__Filtrat (contine spitalele setate local in baza de date utilizata curent). Daca operatia se finalizeaza cu succes, incepe exportul propriu zis al documentelor FSZ listate vizualizate in prealabil. Inainte de a detalia procedura de export propriu-zis sunt necesare o serie de proceduri cu privire la nomenclatoarele transferate:

- Nu se transfera Lista de utilizatori, toate documentele FSZ fiind trecute in contul utilizatorului „drgadmin”. Aceasta deoarece pot fi creati utilizatori locali pe unele sisteme, altii decat cei definiti in baza de date a spitalului.
- Nu se transfera informatiile privind configurarea ca implicit pentru spital sau sectie, deoarece este posibil ca aceste informatii sa aiba alte setari pe calculatorul destinatie, caz in care operatia ulterioara de import ar afecta setarile efectuate pe calculatorul destinatie.

Odata incheiata detalierea procedurii de transfer a datelor despre nomenclatoare, incepe procesul de export date propriu-zis. Metoda aleasa pentru aceasta operatie este una de tip „Foaie cu Foaie”. Aceasta deoarece practic, in baza de date a aplicatiei DRG National se pot transfera prin alte mijloace date provenind din bazele de date ale altor furnizori de aplicatii la nivelul spitalului. Metoda garanteaza continuarea exportului, imediat dupa aparitia unui document FSZ care nu poate fi exportat. In aceasta din urma situatie, un mesaj continand textul erorii este scris in fisierul „ExportFSZ_erori.txt” din directorul Log al aplicatiei:

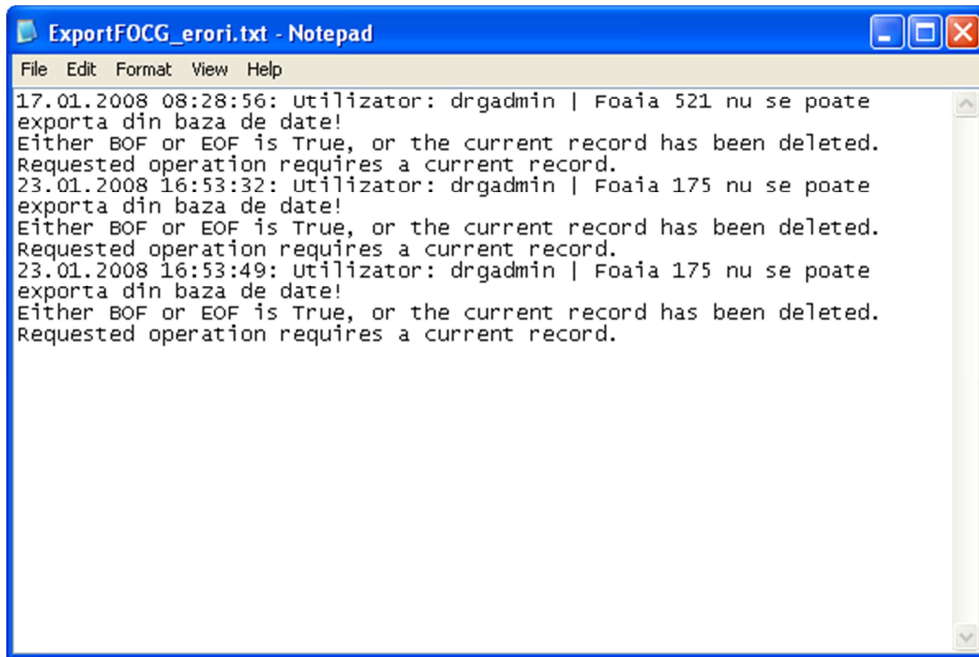

Pentru sisteme neperformante este posibil ca aceasta operatie sa fie foarte consumatoare de timp, in situatia in care se exporta foi de observatie de ordinul miilor.

De remarcat ca in partea dreapta jos a interfeței este afisat numarul pacientilor exportati. Daca cele doua cifre nu coincid este necesara consultarea fisierului „ExportFSZ_erori.txt” din directorul Log al aplicatiei.

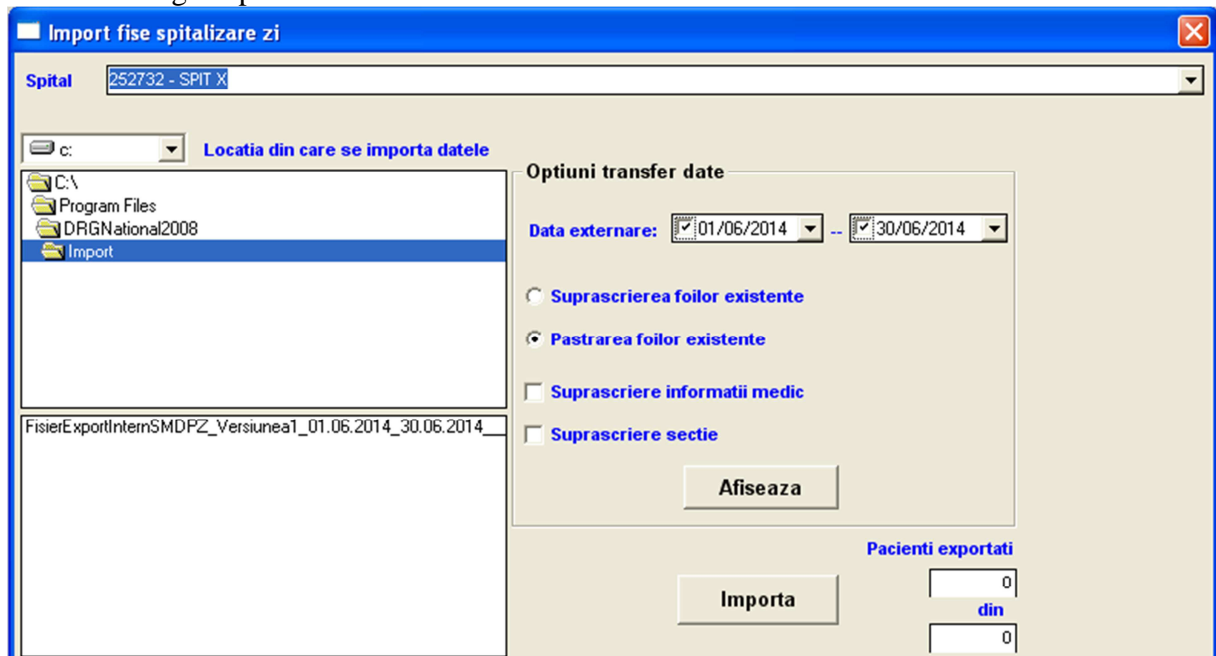

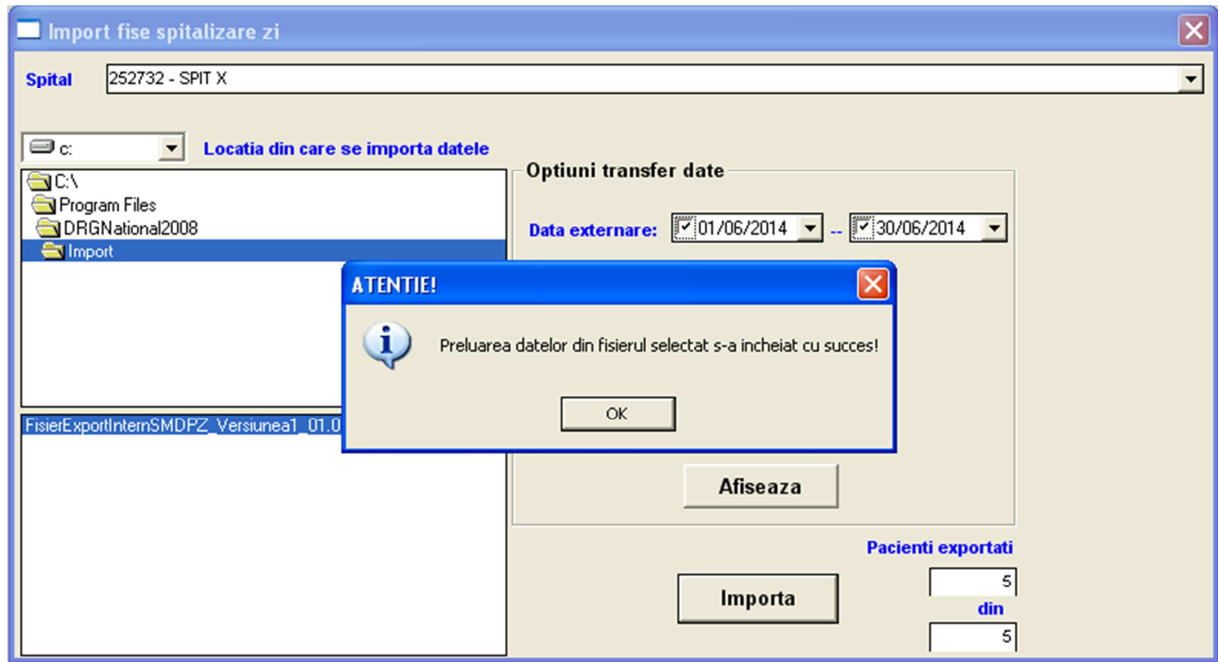

3.